工商晚報
THE KUNG SHEUNG EVENING NEWS
43, Des Voeux Road, Central
HONG KONG
Cable Address 2075
P. O. Box 62
中華民國僑務委員會僑報登記證僑台報字第壹式號
中華民國內政部登記證內版台報字第壹柒號
督印及承印：工商日報有限公司
地址：香港德輔道中四十三號
電話：編輯部：二六七八九　採訪部：二五二五二　營業部：二四二九六　廣告部：二二一六〇　社長室：二五四九五　電報掛號：二〇七五　郵政信箱：六十二號
新聞紙第七三九三號
出紙壹大張售價壹毫

戰事激烈雙方傷亡重大
中共正發動猛攻 印軍退守新陣地
梅農承認印軍處於不利地位

【路透社綜合報導】中共今日（星期日）自稱其在喜馬拉雅山中國邊境與印度軍隊作戰成功，同時，雙方皆承認戰事劇烈與傷亡重大。北平方面，新華社稱：中共軍已「克復」邊界西端之數個據點，並佔領邊界東部之數個前哨。該社並稱：印度軍在邊界東部於猛烈炮火掩護之下發動新攻擊，但中共軍隊「於絕對自衛行動之中將印軍擊退」。新德里方面，印度政府承認：在喀什米爾拉達克區失陷兩個印軍前哨。在邊界西部，中共軍使用大砲與猛烈迫擊砲轟擊，該區之其他據點現正受進攻中。印度政府之公報稱：在東北邊區之邊境東端，中共軍現正發動猛烈進攻，而印軍則退守新陣地。在該區之內，第二架直升機現告失蹤，相信為中共軍所擊落，此直升機與昨日被擊落之第一架直升機皆用以撤退傷兵。

【新德里廿一日法新社電】據印度國防部長梅農，於被詢及中共是否經已進抵在東北邊境之塔旺地方時宣稱：「彼等尚未抵達，但從彼等剋正前進之情形而論，對於彼等可能前往之地方實無若何限制。」梅農並謂：東北邊境地區「已下大雪」，渠並謂：中共在塔格拉山口所屯駐之地方甚多陽光，印軍在該山之阻擊地，則在山陰地方，以致冰雪不容易融解，因此使到中共軍隊處於有利地位。梅農既謂進攻東北邊境地區之中共部隊，據估計可能有一個野戰師，渠並謂「彼等人數衆多」。梅農再三說明印度部隊人數遠遜。渠謂：在拉達克地區，另有兩前哨站，經已失陷，中共軍隊刻在班公湖地區進攻中。有詢及關於政治解決之希望，梅農答謂：印度國會當常告知中共，謂彼等隨時準備一項合理的解決辦法，渠並謂：「無論吾人之力量如何，吾人除抵抗之外，別無若何抉擇辦法。」

邊界戰事進行中
中共特警告不丹 不可准印度駐兵
不丹總理昨未能前往新德里

【東京廿二日合衆國際社電】中共本日警告喜馬拉雅山王國不丹，切勿准許印度部隊進入該國。據新華社所廣播中共外交部該項警告稱：北平方面曾獲關於印度經已決定請求獲准在不丹土地駐防部隊之消息。中共該項聲明謂：「中共並無使犯不丹之若何意向。不丹係位於中共部隊刻正進攻印軍所爭執東北邊區之西藏邊界一帶。據新華社宣稱：「中共在對不丹關係上，會嚴格遵守和平共存五項原則，及明確尊重不丹之主權與領土完整。」

【新德里廿一日法新社電】今晚消息：預期昨日抵此與印度總理尼赫魯商談之不丹總理多治，現因中印邊境之戰事仍繼續進行之故，未能前來新德里。不丹為喜馬拉雅山之一小王國，間於印度與西藏之間，並位於印度東北邊區附近，中共軍與印度軍現在該區發生戰爭。據加爾各答昨日消息稱：印度渴望獲得不丹政府同意印軍駐於共國，以保衛不丹邊境，防止中共軍侵入。按：在一九四九年簽訂之協議規定下，不丹政府之對外關係，由印度政府領導，而印度政府則承担不干涉不丹內部行政。

【新德里廿一日合衆國際社電】據印度國防部長梅農本日宣稱：中共軍隊刻正迫使印軍在印度與西藏之邊境上退卻，並謂戰事經已蔓延至在班公湖之一個新地區。渠告知記者招待會，謂「雖則人數遠遜之印軍，力爭每一吋土地，但中共軍隊經已逐漸向南移動」。梅農昨日宣佈達至二萬名之中共部隊，經已對印度邊境各哨站，發動兩路攻勢。據梅農本日宣稱：第二架印度直升機，刻在該地區宣告失蹤，第一架直升機，昨日曾被中共軍隊擊落。

【北平廿一日路透社電】中共「國防部」本日宣稱：中共軍隊昨日在中印所爭執邊境兩端所發生之激戰中，經已由印軍手中取得優勢。中共「國防部」係於中共向此間印度大使館就「印度侵略部隊發動瘋狂進攻提出一項最為急切最為嚴重及最為強硬抗議」之際，於本日黎明前發表上項聲明。該聲明再度報導中共方面遭受「重大損失」，但未有發出若何數字并未有提及印軍之死傷人數。

【新德里廿一日合衆國際社電】印度政府今晨拒絕進一步說明中印邊境發生劇戰之詳細情形。此項戰事，係於中共部隊「萬人」於昨日進佔印度邊境哨站時所發生者（來自香港可靠方面人士之消息稱：共有中共軍隊五萬人參與此次戰役）。據最後消息，中共軍隊留在印度境內三四哩。

【新德里廿一日法新社電】印度內政部長薩斯特里本日宣稱：無論在印度邊界之戰爭中遭受何種困難，「吾人現已大下決心，使在吾人領土上之侵略者，從吾人土地清除侵略者」。渠謂：印度陸軍刻正英勇保衛該邊境，並將繼續如此做法。渠並謂：「如果吾人以有紀律的辦法支持該等部隊，則實無若何恐懼之事情。」薩斯特里係在沙里斯加（離新德里約二十哩）之全國紀律訓練中心向受訓人員發表演說。渠謂：印度並非係經歷安樂的日子，並謂該項局勢需要全國人民犧牲，嚴守紀律及忍耐。

英代表希斯表示
如無滿意條件 不入共同市場

【奧斯陸廿一日合衆國際社電】英國代表團領袖希斯，今日在秘密會議中向歐洲自由貿易區會之重要會員國保證：倘對於歐洲自由貿易區會無滿意條件，則英國將不加入歐洲共同市場。

英女王獲頒最高勳章　英女王伊利沙伯二世，於十月十八日在挪威國王奧拉佛在蘇格蘭愛丁堡聖賈爾斯教堂獲頒最高勳章之後，離開此間教堂步行前往在附近之錫納爾書館。英女王身御一件綠色天鵝絨斗篷，並由一個侍從在旁協助。挪威國王奧拉佛刻在蘇格蘭結束其官式訪問。（美聯社）

印度起用名將準備對付中共
不向聯國提出恐蘇俄為難

【新德里廿一日法新社電】消息可靠人士今日稱：所有已經退役而年齡在六十五歲以下之印度陸軍軍官，現已被召集加入現役。奉令加入現役之軍官為前印度陸軍總司令蒂馬雅。另一名奉召之退役軍官為前總司令古溫星，渠乃一九四八年在喀什米爾策劃作戰戰術之人。

【倫敦廿一日路透社電】倫敦官方發言人今晚避免評論此項消息，即是傳說印度政府已向英美兩國洽商獲得自動武器之可能，以便在印度北部邊境衝突區域中應付中共之印度軍隊使用。英陸軍部發言人稱：「吾人此時不能評論。」外交部新聞處詢問者向英聯邦關係部查詢，但該部發言人稱：渠未聞有此種請求之消息。印度高級專員公署發言人稱：「余可謂此消息，但無官方報導。明日或將有一種說明。」新德里方面，消息靈通人士稱：印度政府因印度軍隊用以對付武器優良中共軍之武器皆屬舊式長槍之故，已非正式試探英美兩國關於迅速供應新式武器一事之可能性。

【新德里二十一日法新社電】據可靠方面人士本日在此間宣稱：印度雅不欲將中印邊境爭端向聯合國提出之主要理由之一，係在於避免使到蘇聯及共黨集團國家處於困難之地位。國防部長梅農昨日所提出之理由，係中共非係聯合國一個會員國。直至現時為止，蘇聯及甚多社會主義國家，首對印度表示一種同情的態度，及未有支持北平對該項邊界爭執之立場。據該方面人士宣稱：新德里方面認為如果該項邊界糾紛向聯合國提出，則蘇聯及共黨國家，在公開辯論中，除支持中共之外，將無若何抉擇辦法，並謂：由於彼等以前對印度態度甚為友好之故，此舉將令人感到困惑。

對中共攻印 美表示震驚

【華盛頓廿一日法新社電】據國務院本日代表美國政府宣稱：彼等對於中共對印度採取猛烈之行動，表示震驚。國務院於星期日晚出面反對中共對印度採取侵略行動，謂彼等行動經已引起兩國武裝部隊在邊境發生重大衝突。據國務院發言人保持廿四小時之完全緘默後宣稱：「吾人對於中共對印度所採取行動之猛烈，感到震驚。」國務院發言人並繼謂：「吾人係對印度表示同情，因印度正設法應付此項對其國家完整無道德心之挑戰。」

天氣與潮水
預測今日本港：和緩北風至東北風，天氣晴朗，溫暖。今晨七時，室外溫度為華氏表七十度，濕度百分之七十七。昨日最高溫度華氏八十二度，最低七十度。今晨十時七十五度。
高潮：上午四時四十四分　下午九時廿一分
低潮：午間十二時三十八分　下午十一時四十七分

編餘隨筆
不要上統戰的當
秋山

中共為什麼要利用中印交界的糾紛，大呼大叫？理由有三：

㈠本質的：毛幫是強盜集團，想當年在井岡山上，落草為寇，躲在叢林僻徑，偶有來人經過，一聲鑼響，把過客包圍，為首的大呼「要命的，快留下買路錢來！」這個集團，賊性難馴，好戰成性，可說習慣已成自然。

㈡時間的因素：近年來由於天災與人禍而做成大陸空前的饑饉，民怨沸騰，士氣低落，利用對外戰爭，以轉移國人注意焦點，這是垂死前的統治集團最好的強心劑。

㈢空間的因素：中印邊界高原地帶，空氣薄弱，道路崎嶇，在此打仗，既然不能發展成為大戰場，而其中眞相更不易為外間所明瞭。不論其進展如何，誰勝誰負，概可以付之宣傳家之口與手。

於是，此時此地此事，遂成了不可多得大好的宣傳機會。

海隅的左派文人及共匪份子更可以利用此事為絕好的統戰的話柄。可是，毛幫及其嘍囉的如意算盤究竟打錯了。居住在自由地區的同胞絕不會忘記了毛幫製造另一邊界糾紛的五月流亡潮的慘痛，更不會忘記了毛幫迫使無辜的他們的親戚朋友陷於求生無路、求死無門的絕境。左派文人，雖然鼓如簧之舌，想利用僑胞們對於民族的溫情，而高呼「外禦其侮」，企圖達到寬恕中共的滔天罪行，這眞是自欺欺人，窮極無聊與無恥。一句話，有了這種踐民以逞好戰黷武的專制魔王竊據政權之一日，我們的禍害絕不會少有。這是根本的認識。別聽這批做盡壞事的毛幫所說的「好話」，更不要上他們統戰的當。

漁船不作業 共幹計斯窮
原意漁增稅 不料褲穿窿

【本報澳門訊】前天、昨日兩天，下環、黑沙灣海面，漁船停泊，機帆之多，有如度歲，此一情形，實屬罕見。查該澳漁船，多領澳牌，但與大陸有關者，原來不願出海，蓋乃另有內幕，蓋乃對中共存有一項無聲抵抗行動的存在。

中共香洲漁民公社，昨天派員調查漁船不出海作業原因時，廣大的漁民，則指為吹北風，恐有危險，故連昨兩天不敢出海，但共幹則說兩天來，風本不猛，斥以此為借口，實無理由，午後雙方仍在爭辯中。

漁民不出海原因，原來另有內幕，因本月十五日，中共曾飭令各漁船，齊集香洲，出席漁民會議，除組令漁民參加防止反共分子進行破壞活動外，並重新劃定分區漁區，指定不能越界作業，同時新定每一艘漁船增加繳交魚鮮，因此引起各漁民普遍反感。

花都春夢最易醒
泰萊與波頓在車廠口角
波頓避入咖啡店

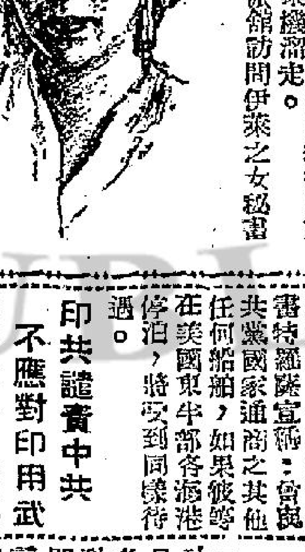

【巴黎二十一日合衆國際社電】今天伊莉莎白泰萊與李察波頓兩人，當着新聞記者及工人面前，在修理汽車廠內發生一場口角。

巴黎某晚報稱：該事發生於今天上午，由該報記者尾隨泰萊小姐及波頓兩人自其居停之旅館及驅車至汽車廠時所目擊。波頓曾於路上憤然走出汽車，至一咖啡店小憩，泰萊獨自驅車赴修理廠。當時記者追蹤跟蹤，但為修理廠工人所攔阻。其後這一雙影星逃得以於便門驅車離去。

記者們旋至彼等居停之蘭卡士打旅館訪問伊莉莎白泰萊之女秘書，據伊稱：「余不知有何事發生。」

泰萊與波頓於上星期二日飛抵巴黎協助「埃及妖后」一片整理工作。

防止成為侵略基地
美決心封鎖古巴
在如此有效封鎖之下，任何船隻，倘被發現載有濟運古巴軍火，立即將之拘至美國港口，將違禁品沒收。
微之

從海空兩方面封鎖古巴，在美國認為是一種防止古巴被建設成為侵略的武力的方法。

九月二十日，美國國會通過了一項決議案，由國會授權甘迺迪總統，在必要時，可以實行封鎖古巴。

美國國會通過該案，總統有權使用武力，以求達到防止將古巴建成為飛彈或轟炸機基地；並且防止蘇俄使用古巴作為向外發展的跳板。

其實，在該項決議案投票之前，國務卿魯斯克已向國會秘密會議提出報告，謂美國三軍已準備封鎖任何企圖將運入古巴的蘇俄武器，再運往其他的拉丁美洲國家。

以封鎖為絞殺古巴的共產主義統治的一種手法，是此時此際，已獲得了國會廣泛的支持的議決。

九月十六日，秘魯的大使到達美國時，會向全國電視網發表他的意見，他認為大多數拉丁美洲國家，均會支持美國封鎖古巴的行動。

關於封鎖的問題，國務院的專家們在近幾週來，已從事於研討關於封鎖是否合法的各問題。

美國軍隊，已準備於政府下令時，迅速地有效執行封鎖的任務。並希望避免因封鎖而引起的紛擾，減至最低限度。

不過，甘迺迪總統似乎仍沒有準備在這個時候立即下令採取這種行動。為的是如果一旦決定了封鎖，可能在古巴有更進一步的蘇俄力量出現。

美國的官員，認為封鎖是一種以壓力達成某種目的的歷史的方法。

蘇俄曾在一九四八年，對着柏林，部署一項陸地的封鎖。他們使用軍隊，不許外間人等進入柏林。這一種地面的封鎖，維持了一年以上。其失敗的原因是，美國不惜耗費巨額金錢，與及無限期延長空運物資，進入柏林。

自此一役而後，俄國曾宣佈，從空中封鎖許多地區（包括日本海）。

蘇俄曾擊落美國的飛機，殺死那些越過俄國指定為封鎖區範圍的美國人。

軍方人員痛苦地指出，蘇俄方面，如果一旦發覺了其權益被侵犯時，他們從不猶豫，立即殺死美國人民，或發動機會性戰爭。

現在，俄國在古巴的措施，已為美國軍事人員看作直接危害到美國本身的了。這一種軍事建設，而且還在不斷地繼續進行之中。蘇俄的船隻與美國盟邦的艦隻，均參加了這一種行動，另外，還有一小隊空中運輸機隊，已由蘇俄假道阿爾及利亞，運到了古巴。

美國衆議院軍事委員會特別小組，於八月廿三日編印，於九月十九日發出的一項報告中有云：

「蘇俄在古巴的軍事建設，其姿態仍在繼續增長中。最新型的現代噴射戰鬥機，已在古巴機場中發現；其數字亦不斷增加中。蘇俄的技術人員，亦有大批人數，陸續到達古巴，並不能確證，此批技術人員，不從事於建立飛彈基地，以威脅美國的安全。」

該委員會，並呼籲立即採取行動，使用兵工在美國東南戰略地區建築一道完整的國防線。

在俄國手中的古巴，換言之，已為國會調查人員發現是一種由南侵入的新威脅，一塊完全新的危害美國的地方。

美國國會中，許多人認為，封鎖是不致發展為大戰的方法。而此方法並可能限制了，或除去了，在古巴的形成蘇俄對美國的威脅。

例如一九四八年，蘇俄封鎖柏林，即未引起戰爭。又在第一次世界大戰的初期，英國因封鎖而至扣留美國船隻，甚且拘捕美國船隻，亦未引起美英間戰爭。

當然，大家都知道，俄國認為，任何妨礙彼之權益，彼干涉時，蘇俄即有意採取挑戰的立場。美國官員解釋，美國如封鎖古巴，不可避免的會導致涉及俄國的船隻，甚且拘捕，甚且繼之會有開火的情事。

美國政府內外的專家，均認為一旦運用如此戰爭性的封鎖即很容易，召致爆火的戰爭。

在華盛頓的幕後，可以聽見到，正在攻擊中一種新型的封鎖，以禁運某種指定的軍器械項目為基礎，並使其通換到門羅主義的範圍。

於是發生了幾個問題：美國是否已願意拘捕其北大西洋同盟組織的船隻？封鎖一旦實行，自須準備捕捉俄國及其他共產國的船隻，並將其一部份貨物充公。

此外，如果俄國以戰艦，護送貨物航行時，又將有什麼情況發生？美國是否準備了如果海上有船隻拒絕承認封鎖而加抵拒時，即將之擊沉？

美國的高級海軍官，私下稱：海面封鎖古巴，並不是一件困難之事。古巴僅得兩個大商港，夏灣拿與聖地牙哥，才能容納海輪進口。如果用幾艘船艦，即可將此兩港口封鎖。至於其他小港口，僅能容納小型貨船入口，也不過派幾艘打美國快速炮艇，即可加以堵截。

要執行這樣的一種封鎖，此外還需要使用兩三架雷達飛機，經常執行巡邏任務，現在已有若干巡邏機，在關達拿木港基地，以測驗各處雷達站的聯絡，與及通知海面的戰艦。另派一枝小型驅逐艦隊，及母艦一艘，可疑的船隻經過時，就近執行檢查及拘捕的任務。

在如此的有效封鎖之下，任何船隻，倘被發現載有濟運古巴軍火，立即可將之護送至美國港口，將違禁品沒收。

至於如果封鎖古巴，會不會與蘇俄的海軍在加勒比海發生戰爭？美國的官員指出，美國擁有世界上最強有力之海軍，彼等堅信，可以一舉而將蘇俄艦隻，截殲於加勒比海水域之內。

會赴大陸與古巴貨船
兩艘停美國 根本行不得

【慕斯頓城廿一日合衆國際社電】兩艘載運貨物前往中共及古巴之外國貨船，本日繼續在德薩克斯海岸停泊，關於使到其他共黨船商停航之一項計劃，刻正擬定中。該一四〇〇〇噸希臘貨船「阿波倫尼亞」號，現泊於加耳維斯敦港，因一艘糾察船，昨夜曾與該貨船碰頭，抗議該貨船在前來德薩克斯時之前運貨與中國大陸。在慕斯頓港口，荷蘭貨船「爪哇」號本日第六天繼續停泊於碼頭，並由全國海員工會糾察員所包圍。該艘荷輪於去月曾訪問古巴。據勞聯產聯會西海灣港口分會執行秘書特羅薩宣稱：會與共黨國家通商之其他任何船舶，如果彼等在美國東半部各海港停泊，將受到同樣待遇。

印共譴責中共 不應對印用武

【孟買廿一日路透社電】印度共黨領袖，本日譴責中共進攻印度邊境。馬哈拉斯特拉省共黨書記沙德四發表一項聲明，譴責中共使用武力，並宣佈：印共將糾集其他愛國份子，俾保衛祖國。其他反對黨領袖，並保證支持政府對應付中共所採取之行動。

陳副總統接見智利衆院議長　副總統兼行政院長陳誠（右）於十月廿日晚在官邸接見智利共和國衆議院議長魯瓦薩夫婦，魯瓦薩夫婦是於十八日抵台，將訪問一週。（中央社）

表現海軍陸戰隊能力
美各地軍事調動 在加勒比海演習

【華盛頓廿一日法新社電】美國國防部今日下午正式證實美國各地之大規模軍隊調動（此事曾引起美國即將作重大決定之謠言），祇是與現有加勒比海區舉行之海空軍重要演習有關。官方人士稱：軍隊二萬人，艦艇四十艘及大量航空特種機隊現正參加此次演習——最新之演習，是一種假想之海空軍聯合進攻波多黎各以東約十里之維奎斯島。美國海軍陸戰隊一營（一千二百人）從美國西海岸運至佛羅里達——古巴以北數哩。高官級員稱：此次演習之目的，在表現海軍陸戰隊航空部隊運輸系統之具有彈性。此次軍隊調動所引起之謠言，與一連串其他事件所加強。此等事件是：㈠總統甘迺迪減短其旅行演說時間而突然返華盛頓。一發言人稱：此因總統感受風寒所致。㈡副總統詹森從夏威夷返華盛頓。㈢國務卿魯斯克、國防部長麥納馬拉及高級軍事領袖多人，於星期日在華盛頓出現。㈣高級官員與顧問之秘密來來去去。但倘有若干重大決策在準備之中，則此項決策定將嚴守機密。同時，白宮發言人宣佈：甘迺迪總統現已痊癒，總統今晨已赴教堂並於今日在家中與其要干等人團聚。

克酋又施恫嚇 擬將德國問題 向聯合國提出

【科倫廿一日路透社電】克魯曉夫今日稱：倘渠於十一月六日美國國會選舉後，與美國之新談判不能產生成果，渠將向聯合國提出德國問題。

最後電訊

【孟買廿一日美聯社電】印度有勢力右派團體之一自由黨，總書記馬山尼，本日要求印度立即承認達賴喇嘛為西藏政府元首，及武裝在西藏之康巴族人。馬山尼係在一項公開聲明中提出該等要求，渠在該項聲明中，并要求撤換國防部長梅農及與中共斷絕外交關係。

【莫斯科廿一日合衆國際社電】蘇聯報紙及電台，本日連續第二天對印度與中共所發生之戰爭保持緘默，迄今為止，蘇聯新聞系統，並未有提及該項邊境爭執。在莫斯科西方觀察家，認為此可能係顯示蘇聯由於中共與印度邊境戰爭經已處於左右為難的窘境。此間觀察家相信克姆林宮鑑於需要與印度及中共保持良好關係之故，將需要置身於該項衝突之外。

【聯合國二十二日路透社電】在中共與印度發生邊境劇戰之背境下，聯合國大會今日開始辯論中國代表權問題。美國官員預料蘇俄主張准許中共代替中華民國席位之提案將遭遇大失敗，并預料今年反對中共加入之票數比去年多數票。據印度代表團之發言人稱：中印邊境糾紛，並不改變印度贊成中共入聯合國之立場，惟印度代表不作替中共張目之演辭。

【新德里二十一日路透社電】印度總理尼赫魯今日聲稱：印度與中共戰局可能曠日持久，渠相信印度不久即克服邊區補給之困難，因新路已在建築中。（尼氏又謂：中共調集重兵於印度西北邊境之用意，殆欲增強其對拉達克區之討價還價地位。）

惠刊本報廣告者
請撥電話
二弍一六零洽

新世界
今天五場獻映
警伯奇遇記
明天獻映 人間福星

麗聲
今天五場
白蛇傳
林黛 趙雷 杜娟 主演

中央
春思婦寡
國王與冒險家

都城 仙樂
第12天 四場
南北一家親
丁皓 白露明 張清 梁醒波 劉恩甲
南北和 姊妹作

珍珍臘味家　珍珍臘味家
真珍珍味　真珍珍味
珍珍臘味
經已上市
製法取新．風味別饒
自奉送禮．真珍珍品
九龍旺角新填地街四〇六号
電話：五六五一三
珍珍臘味家　珍珍臘味家

一代哲人長眠地下
胡適之先生安葬記

「十五日台北訊」在斜風細雨，哀樂聲中，一代哲人，一位受人尊敬的人道主義者——胡適之先生的靈柩，今日安葬在南港中央研究院門前的小山坡上。

今天八時，來自寶島各個角落的青年學生，白髮老人，市井小民以及胡先生的朋友，學生，崇拜他的追隨者，和胡博士生前的部屬，前往致哀致敬，聊表他們永難忘懷的依戀和思慕之情。

胡博士的靈堂，設在中央研究院的蔡元培館，佈置得很簡單肅穆，與這位一代大哲的身份正相稱合。門首高懸「胡適之先生靈堂」，蔣總統所題「智德兼隆」輓額，旁邊則爲張群等題的一付輓聯：「由博愛而融合新舊，由實驗以求真理，小心力以赴於學，其論說永留寰宇，其行誼足式人寰。」

靈前下懸博士遺像，素燭一對，白花一束，燭光搖曳，淚光閃爍。靈後面，是胡先生的遺體，他靜靜地躺在那兒，彷彿是做一個香甜的夢，但默默站在一旁的人們禁不住流下傷心的淚。

靈堂周圍的人，有的痛哭失聲，有的悲酸飲泣，他們都有一個共同的感覺：「胡先生安息了，不曉得什麼時候中國才能再產生一位這樣的偉人。」

胡夫人江冬秀女士昨晚親手做了一件名叫「徽州鍋子」的名菜，奉獻給胡博士，那是他生前最喜歡吃的菜。

胡夫人和公子胡祖望，昨晚均在南港靈堂陪靈。今早，胡祖望只是楚楚而木然地凝視他父親的遺像，遺像上發出永恆的微笑，那是胡博士六十九歲生日的六十寸彩色放大照片。

悲哀過度的胡夫人，神情憔悴，穿着深色衣服，外罩一件毛衣，在靈堂裡，緊抱着靈柩痛哭，悲聲號啕：「我這個苦命的人啊，你丟下我先走了，我活下去還有什麼意思呢？」聽了令人鼻酸。胡夫人由於悲傷過度，身體已極疲憊，幾乎裝倒在水門汀上。中國小姐馬維君由她的父親馬熙程陪同向胡爺爺鞠了三個躬。

奠祭式後，天空飄着苦雨，胡夫人亦步亦趨陪伴胡博士的遺體，走他人間的最後一段路程，雖然是短短的一千多公尺，胡夫人卻走了二十分鐘。胡夫人步履蹣跚，眼淚已乾，她再也哭不動了。

陰霾的天空，堆滿了雲層，人們心頭像壓着一般沉重，墓地上擠滿了黑壓壓的人羣，卻是鴉雀無聲。[illegible]

草已經出土，雜花正開，它們將永遠陪伴着長眠於斯的偉大哲人。

十時十分，在那歷史的一瞬間，棺柩入土了，這位歷史性的人物和敬愛他的人羣永別了！古人說：「蓋棺論定」，胡博士四五十年來，對中國學術思想上的貢獻，早已有定論的了。他是自「五四」以來，在中國啓蒙運動中，最能將科學的懷疑思想與求證精神普及於中國知識界的一位學者。

多年前，胡適博士寫過一首題爲「老鴉」的小詩：「我大清早起，站在人家屋角上啞啞的啼。人家討厭我，說我不吉利。我不能呢呢喃喃討人家的歡喜。」現在，「啼」聲的人長眠地下了，「啼」聲却將永遠縈在億萬人的記憶裡，永遠，永遠——

胡適故居開放
書籍陳設似昔
橱掛皮袍一襲 祖傳百年遺物

「十五日台北訊」胡適之先生生前在南港的寓所，昨天是他逝世以後第一次正式開放，以讓很多認識他的人，以及甚至不認識他的人，來憑弔這位一代學人。

胡先生南港寓所，是一幢西式平房。在那裡，曾經冠蓋雲集，車水馬龍，但這位爲人們所敬仰的老人，也曾在那裏度過寂寞的夜晚。

一進大門，磁磚上，一幅胡適先生的畫像，一架着一付他「做工」時用的玳瑁框眼鏡，給人們一種親切的感覺。起居室隔着的餐室，都還保持着原來的陳設，走廊上的籐椅，也與從前一樣。會是胡適之先生六十九歲生日的前夕，台北的文教記者們應邀參加了胡先生的生日酒會，那天胡先生很高興，他特地準備很多肉包，還要他的徒弟王志維先生調製「馬丁尼」酒饗客，大家坐在走廊的籐椅上，儘情地吃着胡夫人的肉包和「馬丁尼」酒。他的笑容，正如今日掛在起居室那張六十九歲生日時的彩色照片一樣，是使人難忘的。

胡適之先生的寓所，最有內容的是一間不到六蓆的小書房，這是他最喜愛的地方，雖然是常去的客人也很少進過這間小書房。因爲胡先生有個習慣，他自己安放的東西，能非常清楚地記得它的位置，所以包括胡夫人在內，從不輕易去翻動他的東西。

昨天，很多人先後進到胡先生回國後「做工」的地方，他的桌子上放着兩篇原稿，一篇是「七修類稿」，另一篇是「六祖」的「記嵩山老安」，字跡是非常秀麗而工整。最引起觀衆興趣的是用寫過的稿紙裁成的小紙條，後來在書架上很多陳列的書籍中，才發現這些小紙條的用處，原來他是看書時用來夾書的。

胡適之先生的臥室，是很簡單的。昨天所看到的是床前放着一雙黑色皮拖鞋，床前一盞夜燈，桌上留放着幾小瓶沒有吃完的藥物，桌上比一個人高的鐵櫃上，有一座人頭銅像，是個天眞可愛的女娃娃，鐵櫃旁邊還有一個小茶几，茶几上也留着幾瓶藥物。除床尾，單調地祇有一桌一椅，靠房門的壁櫥，昨天也打開着，裏面是掛着胡先生常穿的一件西式大衣，三套西裝，一條西褲，一雙黑皮鞋，一件白襯衫，和一件狐皮長袍。這件狐皮長袍是很有年代的東西，上面有張紅紙條是這樣寫的：「這件狐皮長袍是胡適之先生的祖父鐵花公傳下來的，縫製及最初穿用約在清咸同年間（一八六〇年左右）」。

胡先生臥室的隔壁，是胡夫人的臥室，十四日晚上胡夫人還在那裡留了一夜，胡夫人的臥室祇是少了一桌一椅。

胡適之先生昨天在南港中央研究院大門對面山坡地安息了，治喪委員會替他寫的墓誌銘是這樣說的：「這是爲學術和文化的進步，爲思想和言論的自由，爲民族的尊榮，爲人類的幸福而苦心焦思，敝精勞神以致身死的人，現在在這裏安息了。」又說：「我們相信，形骸終要化滅，陵谷也會變易，但現在墓中這位哲人所給予世界的光明，將永遠存在。」治喪委員會的墓誌銘，昨天給予許多人很多啓示和感觸，所以很多人在胡適之先生的墓地前，都希望這位學人曾經住過多年的寓所，能保留作紀念館給後人憑弔，讓大家在那裡追念這位哲人之餘，能繼續他的努力來爲民族的尊榮和人類的幸福。

夜遊指南

香港區

△大會堂夜總會：菲律賓尼華舒獻歌，菲籍與思德星樂隊演奏，烈打•絲獻歌。

△首樂門夜總會：十一時十五分由梅倫士表演溜冰。十二時由歐洲豔星六女歌舞團表演。

△月宮夜總會：十一時由紐菲與猩猩彼露表演。十二時與一時一刻菲島唱片明星碧妮絲與愛人合唱團演唱。

△麗宮夜總會：十一時正歐洲豔星六女歌舞團表演。一時一刻劉蕙麗寶小姐表演。

九龍區

△樂宮樓夜總會：十一時由日本五女歌舞團。一時一刻當歌沙舞蹈團表演。

△漢宮夜總會：十一時一刻由歐洲豔星六女歌舞團表演。

△金漢夜總會：十一時一刻由梅倫氏溜冰舞蹈團表演。十二時三刻日本女歌舞團表演舞蹈。

△花都夜總會：十一時正由當歌沙兄妹舞蹈表演。陳均能，林菲獻歌。

△新雅夜總會：十一時菲律賓兩女一男歌舞團表演。十二時梅倫氏溜冰表演。一時正由紐菲與猩猩彼露表演。

郊外區

△沙田夜總會：菲籍歌星菲寶絲獻歌，菲律賓蒙迪斯樂隊伴奏。

△瀟湘豎夜總會：烈打•絲地蒂獻歌，菲籍賓地樂隊伴奏。

孔祥熙返國有期
到舊金山後直飛台北

孔祥熙氏於民國三十三年交卸公職赴美，擔任某項使命，他在紐約長時期居住，目前仍然擔任中國銀行的董事，每星期有相當的時間在紐約市華爾街四十四號中國銀行的辦事處辦公，[illegible]

孔氏旅居美國後，一切動向，仍爲國人所關切，民國四十一年在野人士醞釀召開反共救國會議，一度傳說他將可能返國出席這一項會議，後來反共救國會議沒有實現，他回國的消息也就消散了。由於他具有國大代表身份，他也曾經打算回國出席民國四十三年二月第一屆國民大會第二次大會，但因爲健康的關係，[illegible]

最近幾年來，孔氏一再有返國的計劃，但是由於孔氏一患有腿部疾症和胃潰瘍病症的主要原因，他一再延誤返國的行期。目前他這兩種病症已經痊癒，也就是這次他決定返國的原因。因此，他準備在這一時期內，他將由紐約飛往舊金山，作一短時期的停留，預料本月底以前，將飛返台北。

[illegible]不過，這位人士也指出，孔氏最近十幾年來，[illegible]

睇戲指南

才子佳人（四）樂宮（九）、利舞台

美國寡婦（四）麗斯（九）

白蛇傳（國）麗聲（九）、皇都、皇后（港）

決死雄師（四）樂聲（港）、大華（九）

理想丈夫（四）新華（九）、璇宮（港）

貂蟬（國）京華（港）

珞城浮屍案（四）麗都（港）、百老匯、快樂（九）

寶雲尼站（四）百樂門（九）

客串夫妻（粵）香港、新世界、國光、（港）光明、英京、皇宮（九）

紅梅仙借屍還魂（粵）紐約、高陞、長樂、大、普慶（港）、倫敦、大世界、好世界、國際（九）

電樓魔影（粵）太平、環球、金星（九）、龍城、新樂（港）

石鬼仔出世（粵）金陵、國民（港）、綵合、金酒、明星（九）

寡婦思春（四）中央（港）

南北一家親（國）都城（港）、仙樂（九）

冰海奇溜（四）東方（港）

赤城燕俠傳（四）東樂（九）

擎風沙場慧英笑（四）樂都（九）

真生浮影

理想夫人

十餘年前，東西兩大對壘鬥爭中東石油權益，鬧出一連串的國際糾紛，米高梅利用這案件作爲題材，編成了一齣諷刺荒唐的故事，請來了兩位大明星，主演這部喜劇片「理想夫人」，可想而知，然而，事隔十餘年後的今日，劇情方面的號召力，就未免大大地失了時間性，但在一般「性」問題普遍地被利用爲誇張資料的今日，又似乎有點落伍了。

其實，這樣的一個故事，可以發生在巴基斯坦之外的任何一處男人還是一家之主的國度裡。它強調這些國家的女性，其生存的主要目的是要使她們的男人能夠得到百分之百的快樂，她們以服侍男性爲天職，自出娘胎以來，便被訓練怎樣去滿足她的男人的要求，怎樣去爲他脫鞋、跳舞、歌唱，以及用最香甜的動作餵他吃小食。

加利格蘭，便是享受過巴基斯坦公主比揚[illegible]的幸運兒。要不是爲着他和美國外交部的要員狄波拉嘉的婚期已近，他是不會這樣急急趕返的。可是，我們這位要人狄波拉嘉，近來正被那如火如荼的中東事件鬧得發昏，竟提議把婚事押後，一怒之下，加利格蘭索性和她解除婚約，並拍電報向巴基斯坦的公主求婚。

因爲巴基斯坦是中東事件的主角，外交部對這頭婚事不得不干預，並派員監視加利格蘭的行動，避免他在婚前做出違反巴基斯坦風俗的事。而這位專員卻是狄波拉嘉，還有，這位由中東來的公主，是不請自來……

片中把女權過盛的美國社會，大大地諷刺一番：男人一定要向女人脫帽、開門、點煙、倒酒，甚至在最艱險的環境之下亦不得有違，因爲她們是較弱的性別。但實際上她們能男人所不能，甚至控制國會和總統，她們的生存能力已經比男人高，這個世界，似乎不需要男人，也能進化的了。

結局當然是女方發現自己不能沒有男人，尤其是加利格蘭這樣的一個「普通」的「不宜於和公主結婚」的男人。

大致上說，本片雖失去了時間性，但論它的輕鬆的笑料，倘堪一看。加利格蘭和狄波拉嘉兩人，都是天生的風度吸引觀衆，在演技方面，加利格蘭是喜劇片的聖手，演出瀟灑自如，但後者顯然不是一位最佳的喜劇演員，她的演技似乎無從發揮。

越來越不倫不類的跳舞

·參謀·

英國就有這一種情形，估計到了一九八五年，男多于女的現象更爲顯著，除非你能跑一百碼田徑短途，創下十一秒的紀錄，否則還是少去參加舞會爲妙。

同時現在的流行舞，既不十分適合中年以上的人，例如扭腰舞，甚至年青人如果跳得不適當，也有傷及身體之處，事實的眞相是，除非他的身體狀況良好，跳舞能夠對他有好處，否則是不十分適宜跳舞的。

而且現在的舞會，予人以奇怪的印象，初時你和女伴踏入其門，你不期然會覺得是參加好萊塢的第一流選美競賽，女賓多打扮得爭奇鬥豔，七彩繽紛，但是這個印象在兩三分鐘後便消失了，自然使人覺得那是一大羣討厭的傢伙，場面亂糟糟。而且頑皮的賓客，隨時用煙灰、香口膠去作弄他人，是英國許多地方的小舞會常見的現象。

你愛好跳舞嗎？如果你已長久沒有跳舞，突然興趣大發，請注意，好不容易地闖入瘋狂舞派對或舞會，現在無論男伴多過女伴的現象，在第二隻音樂開始奏出時，大家都急步趨前，把女賓搶光了。

如果你有機會參加舞會，找到或看中了一個女伴，不妨大踏步上前向她請舞的，不必顧左右的男賓，但是切不可被女賓的眼色所迷惑了，否則必有發生糾紛，甚至動武的機會。

過去十分有禮貌的請女伴起舞，是要溫和地說：「我可以請你跳這隻舞嗎？」「對不起，我有這份榮耀與你共舞嗎？」但是在現代的一般普通舞會裡，講這些體面的話，恐怕要受女賓譏笑了，可能被他人用某些話對你挪揄一番。廿世紀的下半世紀，請女伴起舞像對人吆喝：「來吧，去過兩隻。」或曰：「我們跳隻舞如何？」

決定要跳甚麼舞，過去是很容易的，無非是快慢狐步、快慢華爾滋或探戈，從前跳舞的人是循規蹈矩，步法是跟隨音樂和拍子的，但現在的舞步拍子，端視每一對舞人所愛好而定，許多人根本不管拍子，沉醉在緊緊的擁抱中。

那些舞的樣子可以說是千奇百怪的：華爾滋、快狐步與狐步，不過是每小時兩英里的鬼步走步而已。慢狐步不是交際的跳舞，而成爲男女耳鬢廝磨的舞了。探戈是又快又擾的進行步，祇有那些不管朋友認爲他跳成甚麼樣子的君子，才敢出場表演。森巴、曼寶舞，步法相去不遠，不必學步法，祇要搖搖擺擺走走步便是。渣渣舞手腳作活塞式的動作，這種舞的最大不和，是舞伴彼此要相隔三碼之遙。

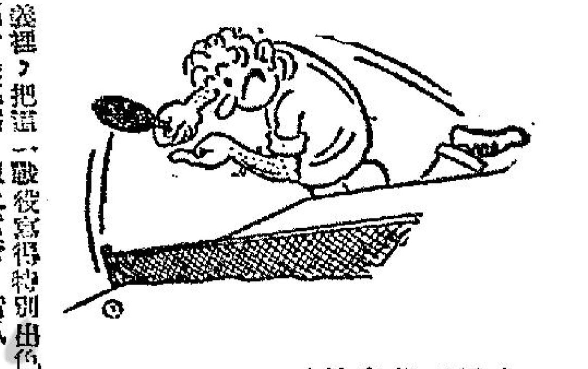

三國人物漫談
曹操否認赤壁戰敗

·彬彬·

赤壁之戰，是歷史上有名的戰役。當時曹操新得荊州劉表之衆，形勢甚盛，以號稱八十萬的大軍，浩蕩而前，與孫權、劉備的聯軍遇於赤壁，想不到幾乎全軍覆滅，其本人也只得從華容小道狼狽北走。在三國演義裡，把這一戰役寫得特別出色，如孔明舌戰羣儒，以及借箭、借風、火燒連環船、關雲長義釋曹操等等精彩的節目，都是在這一戰役中出現的，後人對此，津津樂道，戲劇亦多以此爲題材，是以深入人們的腦海。

當然，小說中有許多是誇張的描寫，而且如借箭、借風，都是虛構的事。但由於描寫的動人，看小說的與看戲劇的，也不必計較其眞僞了。記得小時候聽人唱歌謠道：「孔明借東風，周瑜用火攻，曹操帶兵走，關羽守華容。」只是寥寥二十字，頗能扼要地指出一個戰爭故事的輪廓來。

孫、劉在赤壁之戰成功，得力於孔明柴桑之行是不少的。因爲當時孫權擁有江東，擁兵觀望，諸將更見曹操勢盛，張昭長權，多勸權迎操，假如不是孔明說之：「將軍量力而處之，若能以吳、越之衆與中國抗衡，不如早與之絕；若不能當，何不案兵束甲，北面而事之！」孫權是不會勃然而言曰：「吾不能舉全吳之地，十萬之衆，受制於人。吾計決矣！」這樣決斷的話來的。假如不是孫、劉聯軍，孫權既不能擁兵而自存，而劉備在當陽新敗之後，更不能獨力以拒曹的。合兵拒曹，是政策上的成功。

而在戰術上的成功，則爲周瑜決定火攻之計，不過人們只知周瑜用火攻，卻很少知道這妙計的原提議人與執行人，都是周瑜的部將黃蓋。據吳書云：「瑜部將黃蓋曰：『今寇衆我寡，難與持久。然觀操軍船艦首尾相接，可燒而走也。』乃取蒙衝鬥艦數十艘，實以薪草，膏油灌其中，裹以帷幕，上建牙旗，先書報曹公，欺以欲降。又豫備走舸，各繫大船後，因引次俱前。曹公軍吏士皆延頸觀望，指言蓋降。蓋放諸船，同時發火。時風盛猛，悉延燒岸上營落。頃之，煙炎張天，人馬燒溺死者甚衆，軍遂敗退，還保南郡。備與瑜等復共追。」這證明了火攻之勝利，也證明火攻的建議人與執行人爲黃蓋了。

從各種史實看來，曹操赤壁之敗，已是無可諱言的，但是，曹操偏不肯承認。這可以在後來曹操與孫權書中見之：「赤壁之役，值有疾病，孤燒船自退，橫使周瑜虛獲此名。」又曹云：「昔赤壁之役，遭離疫氣，燒紅自還，以避惡地，非周瑜水軍所能抑挫也；江陵之守，物盡穀殫，無所復據，徙民還師，又非瑜之所能敗也。」（前書見江表傳及文集附錄）從這兩封書裡，他只承認出師不利，病而已。而燒船自還一語，更把孫、劉聯軍火攻之功，一手抹煞，還說周瑜橫竊虛名。如果我們再看看蜀先主傳：「權遣周瑜、程普等水軍數萬，與先主并力，與曹公戰於赤壁，大破之，焚其舟船。先主與吳軍水陸並進，追到南郡，時又疾疫，北軍多死，曹公引歸。」可見曹操的虛僞了。

胡適之蓋棺論定

道南

胡適博士遺體已於十月十五日在南港安葬，蓋棺論定，他當是永爲人們懷念的哲人。

留英學生的溫源寧，曾寫過一篇文章論胡適博士，今天翻了出來，尤覺頗多中肯。他說：「適之綽號胡大哥並非偶然。梁漱溟多骨，胡適之多肉，梁漱溟莊嚴，胡適之瀟灑，梁漱溟儒林中人，胡適之歷入文苑。[illegible]

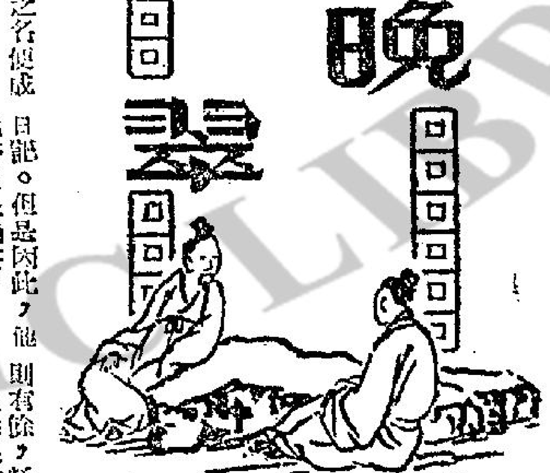

但適之是決不能做隱士的。一人性格，大概難於分類，也大可不必分類。我想六分學者，四分才子，二分益格羅撒遜留學生，約略可以盡之。也許加了三分才子氣，減了三分學究氣，適之的學術著作可以少一點，但如此便少一點留學生氣，而不成其爲胡大哥了。

胡適之有一股才子氣，又被他六分學究的氣壓下，又因爲他的立身行世，如對江冬秀之謹嚴，始終如一，便可看出。然而適之對女子，又不是像漱溟、雨生那一副面孔。在女子前，一股勤，打招呼，入其室，必致候夫人，這是許多學者所不會，而是適之的特長，見女生衣薄，必下[illegible]，這是適之的溫柔處，但是也不超過益格羅撒遜所謂「紳士」的範圍。但用這種體貼溫柔於同輩及少輩，

適之爲人好羹，又善講演，他來糧食，星期日早上，總可以說是其門如市。無論誰，各種思想的學生，安福系、同鄉商客，都可隨意踏來。窮窘者，他肯解囊相助；狂猾者，他肯當面教訓；求差者，他肯修書介紹；向學者，他肯指導門徑；無聊不自量者，他也能隨口談幾句俗話。到了夜闌人靜時，才執筆做他的考證，或寫他的日記。但是因此，他遂難做上乘著。

他最後說：適之所以不能成爲詩人，就是這緣故。在他呵呵的笑聲中，及他坦白的眼光中，看不見他的靈魂深處。他不像志摩，不會有沉痛的顛狂與熟狂的情緒。在那眼光中，我們看出理智的光，那冗突不定的嘴，他老是閃着機智的微笑。這是不合做詩的心的。所以他的散文，也是清順明暢，像一泓秋水，一樣，品派可愛，卻很少波瀾曲折，說理則有餘，抒情則不足。他的觀點是演化的，非革命的。在此種地方，最可看出他的益格羅撒遜的素養。但是，他是極誠懇極負責的。他這種態度使他常僂頭便腦作文章，見要人，向一般急進派所認爲根本無望的官僚軍閥作勸告，不免太不脫化。然而在好人極少的中國中，我們不能不承認他是一位好人，而發生景仰之意。

溫源寧寫這篇文章時，已經是二十七年前的往事，知人論事，尚不失其正確。

蘇俄的結婚、離婚、愛情。

·樸之·

一個去蘇俄旅行歸來的美國遊客，看共產主義國家的愛情與婚姻：

「蘇俄對於性、結婚與離婚的這些人性意識，採取一種輕蔑態度。依照官方的說法，新娘只是『愛人同志』，離婚便是『社會罪人』。

「我留俄兩個月，曾經和幾百個蘇俄工人，研究關於戀愛、結婚、以及性的問題。他們所持的態度和實際經驗，與過去一貫之理論，都認爲婚姻不是青年人新生活的開始，戀愛與結婚是二而一的觀念，抨擊所謂婚姻政策。

「有一個青年指出：假若我們不結婚，上級便要把我放逐到邊遠地區去作苦工。」

這種遭遇。我有一個朋友在職業學校畢業之前結婚，他也告訴過我，如果他在畢業之前結婚，而他的妻子尚未懷孕的話，他將不能畢業，將來就業機會與待遇便很困難了。

「一位列寧格勒的教授向我說，他的學生最適合在求學時期結婚，爲了避免將來被派到惡劣環境去工作和待遇低微，及妻兒多得一些保障之計，所以近年來蘇俄大學生中，孩子出生後才結婚者，多得不可勝計。」

「離婚在蘇俄法律之所不許，一對夫妻若想離婚，須預測法庭之審判。當他們眞正離婚時，彼此均要受其害，因爲政府認爲離婚者是『社會罪人』，有辱社會主義的社會道德意味。所以法律上規定，而且法判態度，是甚離婚。不過，若實在非離開不可，則必須請示黨團，批准離婚者與社會主義作對這些天條，然後由黨團調查他們的思想行動，或者放逐到邊區去與工作行爲，作爲有處理，把他們安排出來一項位工作。

「故一對夫婦在決定離婚之前，必須了解他們彼此在社會主義下的政治道德觀念，避免違反社會主義的法律，在社會上中產階級地位，或作苦工。

「蘇俄的法官認爲：夫婦們不能因爲精神不相投或夫婦生活之拒絕與怠忽，作爲離婚理由。總之凡爲資本主義所反對的，則爲共產主義所擁護之主張。」

「我自己還有過一段經歷：當我在蘇俄一小鎮上作短期之逗留時，邂逅了一個活潑美麗的少女。她正攻讀於一機械學校，我們過從甚密。有一天晚上，我想不到她從很遠的地方，到了我的住所來。她化裝得很漂亮。她來後頗週到地照顧我，我們彷彿已墮入情網了。一個青年來找我，以一種神秘的態度對我道：「跟我來吧！我的妹妹正在等你。」我跟他道一去，只見她淚流滿面，無限傷心。你猜爲什麼？「原來地方黨團經告她，違反國家的階級之打扮，不適於中國的道[illegible]，這時我才醒悟，只有問她如何辦？她說：等待上級之處理，設法解決。於是她的對我說再見，便跟她的哥哥走了。」

檸檬

·書羊·

檸檬，可以稱得上是生果中之王，它除了有豐富的維他命C，味道與別不同之外，在工業上，它還有很多種使人意料不到的用途：

㈠如果用檸檬汁染在鋼具上面，可使任何鋼具變得更爲堅硬！

㈡它又可以制止流鼻血，神效非常。

㈢把它放在魚的內臟，可使魚保持耐久的新鮮。

㈣可以去銹。

㈤更能使女孩的皮膚變得更雪白嬌豔。

據傳：檸檬是起源於中國，直到十八世紀時才漸漸傳到世界各地去。——占士•烈諾醫生，最近又發現了檸檬的另一種妙用是：當遊船發浪時，給他嗅嗅檸檬的味兒，立即蘇醒。

今天，流傳在世界各地的檸檬，有了十分之八是出產於美國的加利福尼亞州和細甸，其他地方的出品僅佔十分之二左右而已。

在醫學上，檸檬也有其妙用。好像：檸檬可以預治傷風，神效非常。

尼赫魯真要與中共反臉？

毛澤東的進攻政策，已挑起了兩大共產政權公開破裂的糾紛。

·仲公·

高呼驅逐中共軍隊的尼赫魯

中共大陸與印度邊境之間，斷斷續續地發生了三年之久的流血的小戰。新德里方面說，上週間，中共部隊，向印度一個靠近西藏邊界一萬二千五百尺高的據點發動式哨站進攻，印度還火，中共士兵死亡者達一百人。印度方面僅死亡六人。另外一方面，更爲嚴重的衝突，是印度總理

尼赫魯的里程碑性的忍耐力與中共頭目毛澤東之間，已發生了最大的爭執。

中共與印度雙方交換了照會數次之後，尼赫魯才明白了，除非印度承認發生爭執的地區是屬於中共大陸之後，中共不肯開始邊界談判。尼赫魯於是下了決心，印度的頭子說：「在侵略仍舊進行之中」，中共與印度之間已沒有再度和解的機會了。

上週間，邊境的武裝衝突超過了十二個小時。其後始開了一次不輕易的和談，但雙方的隔戰火焰，依然繼續。北平指摘印度意圖「展開戰爭的火焰」。尼赫魯則下令印度邊防部隊，將中共軍隊驅逐出邊界。

新德里報導稱，中共正在靠近爭執地區建造一個噴射機場。要是邊境衝突一旦嚴重化之時，這些基地可能成爲印度即將獲得之蘇製米格機之目標。

顯然的，毛澤東心目中當已知道蘇俄的軍器將被印度用以爲反對中共大陸的工具。他的進攻政策，已達到了挑起與兩大共產黨政權公開破裂的糾紛了。

看圖得智

女子理髮

妻：「你昨天剛理過髮！」

峨嵋奇俠傳

陳逸如著　易華揷圖

第三回　江湖險詐，梅公子被困江口鎮　比武招親，陳小姐擺設鴛鴦擂

殊知江心通腕力甚大，一抖未曾抖脫，江心通乘勢逼前一步，提起一腿向陶三春當胸踢來，陶三春如不撒手衝避後退，必被踢翻下台去，陶三春只好就地退後兩步，手中軟鞭乘勢彈出，一腿獨立，被他突襲一踢，卻已站立不穩，身子往後便倒，好個浪裡魚綠江心通，假是名不虛傳，猶若快要離地數寸之時，突然一個「鯉魚翻身」，平地躍起，但尚未立定，只見陶三春右手一揚，一把金錢鏢，「滿天飛雨」兜頭撒來，饒是江心通身形異快，左腰「上腿」穴上與右肩「天門」穴上，已中了兩鏢，當時跌翻下擂。陶三春丟了狐尾軟鞭，勝得好險，心中暗暗叫聲慚愧，心想我已連勝七場，如手下弟兄再能上擂三人，打滿十場，豈非有中選成親之希望，不禁心中一樂，口頭上也就得意形起來：「諸位英雄，陳家妹下冰肌玉骨，文才武學，秀外慧中，在下已連勝七場，尚有那位朋友願意上台湊滿十場之數麼？在下在此首先感謝了。」說罷滿眼直向陳珮芝小姐身上目不轉睛的望着，態度既甚輕薄，言詞亦甚狂傲，早惱怒了李芳與梅冰潔二人。正傳授了小霄武藝，素諳小霄從後院出來，一見陶三春如此狂妄，當下梅冰潔即低頭向小霄問道：「小霄，你喜歡打擂麼？去打台上那位湖些，他正在出言輕視你爺爺和我哩。」

小霄咧着一張嘴，笑說：「想是想打他一頓，但我怕打不贏他，豈不要被他打下台來。」

梅冰潔與贊一笑，附耳向她說：「你儘管去，用你爺爺教你的踏足打他，我自會在暗中幫助你，一點不要怕，首先狠狠罵他一頓，我包你把他打下擂來，你豈不一下就成名了麼？」李芳在旁聽了，也鼓勵小霄上去。須知小霄這女孩年紀雖只有十一二歲，但跟着爺爺闖蕩江湖，耳聞目染，平時李芳也教了她一些武功，雖然力氣差些，但招數純熟，一般會點武藝的人，倒還非她敵手。在三元客店，對付李芳時，她還搶在爺爺床前保護他，後來爲梅冰潔將川南二狐趕走了。這時她仗着爺爺與梅冰潔的慫恿和撐腰，竟心大膽大，[illegible]到擂台前面，一面嘴裡卻也叫道：「待小姐來會會你。」雙腳一縱，忽覺腳下似有一股風力托着，輕飄飄落在台上，心知是梅冰潔在暗助她，更是膽大了幾分。這時陶三春正在洋洋得意，忽見台下躍上一位十一二歲小女孩，頭髮上束着一個銅環，身穿一套紅綢衫褲，眉目清秀，齒白唇紅，耳邊還有一對碧綠玉耳墜子，叮叮噹噹迎風搖擺，一副天眞爛漫神氣，在自己對面一站，雙手比了一個把勢，兩眼定睛望着自己。覺得好笑，忙問她道：

「小姑娘，這兒是擂台，你上來做什麼？」

李小霄一聽他輕視自己，不禁大怒，開口便道：

「你家小姐，要來打擂，領教領教你的高招，聽你方才自己說已連勝了七場，當然好功夫哪，但我想在十招之內，我要便把你打下台去，你信不信？」說時老氣橫秋，台下會衆一時哄堂大笑起來。只氣得陶三春臉上青一陣紅一陣，大聲向台下四座客棚中叫道：

「這是誰家小姑娘，不好生管教，讓她跑上擂台來了，須知拳腳無情，快出來領回去吧！」

這邊李小霄卻也在叫：「你這人好不懂事，你嬸姑奶奶年紀小不是？來，來，請你賜招吧！我說過十招之內便要打你下台去，決不食言。」說罷，雙手一拱，兩腳碎步在台上包抄陶三春轉了一圈，右手在懷中掏出一張紅綢手巾，左右搖舞，陶三春不知她要幹什麼，兩眼緊緊盯着她。

前文提要

陶三春在擂台上連勝六場，江心通乃跳上擂台，二人動起手來，打了一個多時辰，江心通的鰂鯽魚叉，被陶三春的狐尾軟鞭纏着……

正是：欲知後事，且看下文：（廿七）

十、空山妙語

「誰是小人？誰是君子？」

弘法度人目光一法，這位貌相英俊，氣宇軒昂的「闢飛劍客」司徒異，許然發話：[illegible]不完，但「闢會派」卻寧甘玉碎，不爲瓦全，我要門而兒不能平白在「絕南死谷」[illegible]

今日提要：索賞賜一吻情深　求敢窮許身恩重　（二九三）

〇四、正義與恩情

林原夫婦和金雄、張奇、周贊之間[illegible]無法揭出，林原夫婦必須要消滅敵人來討回一千萬作爲逃亡之用，須知道一個[illegible]

全港獨一　工商晚報分類廣告

今日提要：索賞賜一吻情深　求收留許身恩重（二九三）

上文因果

上文講到張先生所遇之女子，乃是田七姑娘之女，半刀姑娘，改了雙聲，竟取削花金刀，出云：不相識，奉命在此，夜下峨嵋探馬，知府之行動，馬有心在三太子下落，張先生封王，功大感動，田半刀隨行索禮，張先生愕然。

金鼎關河

新提刀人著　鳳子插圖

第四回　衛嶽雲護三太子　峨眉雲映九蓮花

張先生悵然問道：你要什麼，我有的都可以送得你，只是你不如等天明了再下山。田姑娘嫣然笑道：借劍光須在婦人行走之時，不然當然是白天了。千歲，我此去到處充，大非易事，伏虎禪師不派別人，派了奴家，千歲須快快賜我些什麼，我才放心下山去。張先生見她淚汪汪來，一種豪爽嬌媚的樣子，而且微微仰起了頭來，翹了她的下巴，那樣子竟是要人親嘴的意思。張先生這時心中只對女子黑風雪夜下山趕一千一百里路的事，打從心中感激，并沒有想到其他，不由得也移了上去，兩手輕輕地扶住了她那圓圓的手臂，正要向她問話，她已經翻了一雙妙目，非常氣促地猛然偎了過來，將她那圓實的腰肢，貼在張先生身上，張先生只得親了上去，她渾身戰戰兢兢，好似發寒的樣子，但是面上通紅發熱，呼吸很急，一下縮住了張先生，淡淡一笑，親了起來。張先生暗驚，因爲這女孩子年已十八九，尚未字人，這一親，不用說，是她平生第一遭，她說要向我索取些甚麼，看來就是要親這一下，當時聞到她鼻孔中噴出來的女兒香，不覺半醉，用力抱住了她的纖腰，心中由感激而自然生出愛來，兩情相通，這嫺娜的女子，一身點動，唔唔地發出聲音來。這一親，親了有半盞茶的時光，她才慢慢地鬆了口氣，靠在他肩頭上，兩隻長長的玉臂，用力抱住了張先生的身子，軟軟的呼道：千歲，千歲，收留了我吧，若不收留我，我就不願這樣對待我。千歲，我爲了要跟千歲，才答應師傅下山去的，請千歲答應我。張先生不容，扶起了她的頭來，細看她的面容，幾滴汪汪的，充滿了嬌媚的眼水，面上燒的粉紅玫瑰花一樣，尤其那圓圓突突的朱唇，更是紅得發光。兩個不約而同，不再多說一個字，又親了起來。正在情濃之際，她忽然一下鬆開了嘴唇，一推張先生道：雞叫了，千歲，我須趕時辰，看我借劍光出去，門窗不動，便可以走出去。千歲，不須我多說，三天後我回來，千歲再和我聚會。一時之間，不必公開，因爲新收了五姐，若鬧到大家知道，反而會有人跟千歲食得無厭。說完，即伸出了左手中指，向上指了一指，手指頭上，射出一根有如金線粗絲的劍光來，張先生正要捉住她的手時，她已經跟了這道金光，由前房窗口縫間，有如一道歡烟，翳然不見了。張先生大爲悵然，記在心中，暗暗抑十分捨不得她。回返到暖閣內時，一眼望見了五姐將錦被，抖了開來，半個身子打在外頭，那微帶水紅色的玉腿，映入眼中，仍舊網裡面睡息，不由人不撲了上去。五姐夢中明白，有意不理，其實已經被他這一下驚得醒了。張先生淡在她耳邊細聲說道：誰見了吧。她不容，可是任張先生摟着，兩臂緊緊的，作出夢中十分放心安樂的樣子來。張先生大盡情和她親到五更天，才吃吃一笑，睜開眼來道：你親那娘子做什麼，半夜三更來弄你，還有什麼可以辯的。張先生一邊親她，一邊告訴：你聽我了，我并不瞞你，實因感她下山之勞。外面大風雪，這樣的峨眉山，你想想，先到嵋山城，明早即起程到嵋光。她是一個十八歲的孩子呢，大你幾歲是不是？五姐輕輕地咬了張先生一口道：我早但聽見，而且看見了。她人是不錯的，還非要就公開，不能暗中偷摸。張先生道：非不敢如此，可是剛剛收了你，我也不要她這樣，說說玩耍罷了。張先生以爲這樣，可以使五姐放心，可是五姐心裡明白，便挺身問張先生道：好，我陪她回來看吧。但這樣個個都要嫁三太子，千歲，你就吃光了我和姊姊身上的蜜糖，全吞以去，也是不中用的。張先生嘆道：放心，放心，你和她都不必比了。等她回來再說吧。於是來個重續好夢，直到天明，方才睡去。且說田姑娘借劍光出來，直到雲裡，由這嶙高的雪山峯之中，逝了出來。正是：

其柔如水，其剛似火

逝水東流

幻影著

十四

冠形第三天勉強支持起來，雖然醫生和父親都一直勸他不要太重視考試，但他還是埋頭功課。

會考的第一天是國文，本來是冠形最有把握的科，但是，那一天早晨，當他要睜開眼睛，半起床的時候，他又發覺到，自己又在發燒了，而且頭痛得要命。

但他還是不動聲色地爬起來，勉強忍住了痛苦，穿好了衣服，一聲不響地準備去應考，他知道如果今天不考這個試，那麼他今年就不能夠在會考上合格了！于是他一切的希望都會打破，他的以後將會瞬淡下來。

想不到父親竟然起得比他早，他見到了冠形就說：「你今天怎樣了！」如果精神不好，就索性不去考吧！」

冠形搖搖頭，勉強露出了是苦笑，「我很好，爸，你放心，我會照顧自己的。我不會這樣就倒下來的！」

「那就好了，」父親直望着他，「希望你好好地幹一下，以後，我一切的希望都放落在你身上的了！」

冠形低下了頭，他的淚又差一點湧出來了，但他還是強忍着，他知道此刻他是不能懦弱下來的。

冠形于是帶着疲乏而無力的軀體，乘了大段巴士來到考場，之後，一個支多持了一才穩定，就差不多不來了！

他伏在椅邊，休息了好一會，仍然沒有半點起色。

但這時，考試的時候到了，所有的考生都走進了會場，于是，冠形也不得不走進去，坐在自己的位子上。

此刻他的心和手都在顫抖，當他接到了試題的時候，他的眼睛就混亂起來，白紙上的黑字他一個也看不進去，只覺得天旋地轉，眼前一片昏黑。

他知道，他以后的命運，是他一了，如果他考不過，以后的一關，也不能夠合格的。過了好一會，冠形才喘息了一些，伏在桌上了好一會，冠形才喘息了過來，但時間已經去了差不多三分之一了，他只得用那一雙顫抖的手，在試卷上，一個又一個歪斜的寫上了答案。但是那些答案都是潦草，到不能辨認的，要……

冠形多病了，他也沒有太多的氣力和精神，如今，他只希望能幸運地過了這一關，還可以……好容易捱過了一節考試，冠形已經考完了，一出門，他就伏在床上，終于，他要回家去了，伏在桌上，很久才扶住石柱，不停的喘氣，一個人到樓下來，倒了下來，把他扶回家去，他就伏在床上，拖不過來了！（六〇）

晚香

紫湖白眼

穆著

四、正義與恩情

林原夫婦和金雄、張奇、周賀之間的血戰展開，鄧跛子和杜千城被迫歸隊休息。杜千城喝進肚裡的水，不知怎的他此時心裡是一片空虛與悵惘，背着鄧跛子抄過敵人陣地去歸隊；但不知怎的，杜千城還不多，木有氣力背着鄧跛子抄過敵人陣地。鄧跛子似乎極是吃力，腿腿不易跑動。大概他本質不是邪路人，現在要面對如許複雜的事，心情總是茫茫然，不知如何做才對，於是跑動也覺得是極艱極難的事。

鄧跛子當然明白他的心境，但抄越敵人陣地的行程並不是絕對安全，他只有喝令杜千城急跑，說道：「千城，快跑，來不及了！不要去理，事情到了今天，未來的事，我們能想得許多嗎？」

在鄧跛子不斷的喝令之下，杜千城只有拖着迷惘的心情，一步挨一步的跑去。他這樣跑，自無迅速可言，不過這是極大危險；邊陣敵人此時正在集中注意力去和林原夫婦對戰，杜千城終能夠背着鄧跛子去和大隊聯合。

林原夫婦正和敵人展開大戰，鄧跛子到來，當然是添上一個有力助手。至於杜千城，則忙不迭向太太林擎珠詢問情況。林擎珠倒也不錯，林原夫婦決定把敵人消滅之後，才走高飛，今日鄱陽湖之戰，固然是彼此血眼的清算，而林原夫婦亦實追隨此須知鄧方已知道風聲，在銀行的錢無法提出，林原夫婦必須要消滅敵人來討回一千萬作爲逃亡之用，須知道一回逃亡，除了林原夫婦之外，相隨的老同夥亦必須一起同走，費用相當巨大。林擎珠把個情說完，問道：「千城，我決意和爸爸媽媽一起逃亡，因爲爸爸媽媽雖是邪路人，對我却是一樣極慈愛的父母，我不能放棄爸爸媽媽的，至於你，我希望也是站在同一陣綫，如你不願這樣子，便不能算是我的好丈夫了。」

林擎珠不只要杜千城和她父母一道兒跑，而且有不一道兒跑便夫婦關係就此完結之意。杜千城更是爲難，須知走入邪途他是不願意的；但不入邪路則不只丟了結髮太太，而且太太腹中的骨血，也會一起丟掉。

邪途與正義，夫婦的恩情，在杜千城的腦海裡，如結成大團的亂絲一般，不只理不了，而且亦無從理，他怔怔的站在當地，待到一片狗吠和亂槍聲把他驚覺之時，他才懊悟，現在林原夫婦聯同鄧跛子，正和金雄、張奇、周賀展開血戰，如果他們給敵人戰敗，便不得了；只是他心情太亂，恩溯太亂，對那生死的大戰，竟渾如不顧，他張眼看去，見敵人雖是被應之師，但爲了林原夫婦對他們追得太甚，每個人都極度憤怒，和金雄的一大羣野狗配合，攻堅之勢，竟如排山倒海，林原夫婦和鄧跛子雖有新式槍械，人數亦多，陣地竟給敵人衝得顛得東來西又倒之感。（一〇四）

霹靂薔薇

雲青著

十、空山妙語

「誰是小人？誰是君子？」

冰心神尼冷冷看他一眼，方待發話，「萬梅老農」秦樂剛已淡然答道：「誰曾想在峯頂佈置詭計，暗害對方的，便是小人！誰能保持光明磊落，正大公平態度的，便是君子！」

「武當」、「羅浮」兩派，果然不敵四兇？三言兩語之間，便起爭論，鐵冠道長趕緊用話岔開，向「點蒼派」掌門人鐵冠道長問道：「關於明日向「崑崙派」質詢原則，道兄有何高見？」

鐵冠道長目光一轉，微瞄冰心神尼，及「萬梅老農」秦樂剛，反向弘法眞人問道：「我先聽聽你們作何打算？」

弘法眞人微笑道：「冰心大師與貧道均主張祇要能獲公平處理，便無妨息事寧人？……」

話尚未了，在鐵冠道長身旁，抱膝卓立的「龍飛劍客」司徒畏，突然仰首長空，一陣縱聲冷笑！

弘法眞人目光一注這位貌相英俊，氣宇軒昂的「龍飛劍客」司徒畏，訝然發話問道：「司徒大俠爲何冷笑？難道貧道有甚當不週之處？」

弘法眞人不愧名門正派掌教之尊，對於任何人的稍稍弱情，均極謙恭，毫不驕滿！祇看得「羅浮派」中兩位奇俠，冰心神尼，及「萬梅老農」秦樂剛，暗暗點頭，心折不已！

但「龍飛劍客」司徒畏却依然傲然聳肩，傲然叫道：「我笑的是你們身非無法『崑崙派』掌門知非子手中那根『天荊杖』，才如此畏首畏尾？既然這等說法，何必再作窮問？明日儘管各行其是！你們「羅浮」掌門，及「武當三子」，被傷被害之仇，可以不究，但『點蒼派』却寧甘玉碎，不爲瓦全，我掌門師兄不能平白在『終南死谷』之中，換了那麼一根無恥暗算的『天荊毒刺』！」

「龍飛劍客」司徒畏的這一番話，說得非常尖刻鋒利！冰心神尼，及「萬梅老農」秦樂剛，根本不顧與「點蒼三劍」多言，即那位目光遠大，心懷慈悲的武當掌教弘法眞人，也被司徒畏語中那句「各行其是」，堵死了勸解之途，不好再加開導！

正在「點蒼三劍」個個兒狂高傲，尤以「龍飛劍客」司徒畏分外意氣飛揚，滿臉驕縱神情看得「羅浮派」掌門人冰心神尼，按納不住，欲待向其發作斥申之際，「天都峯」上，又復飛上一條人影！

來人正是冰心神尼的俗家師妹，「凌波玉女」柴無垢，她今日換了一件銀色羅衣，越發顯得天人儀態，冷豔無雙，先參見掌門師姊，再向師叔「萬梅老農」秦樂剛，及武當三位道長行禮過後，便以兩道細如冰雪般的目光，注向「龍飛劍客」司徒畏！（一〇六）

天池俠隱

王香琴

七、踏破鐵鞋

經過半個月，隨門峽上的山道，才漸漸可行。錫瓦殿的鐘聲，響起來了，嘡嘡嘡響了九下，聲音清越非常，各和尚邁了，都很高興，像在多眠裡醒過來一般。蕭思道道：「山上的大鐘，自從山道給大雪封鎖後，山門關閉，便停止敲擊，直到雪溶凍解，才又敲起來，沒有經過雪封門戶的人，不知春和的可愛，我們山裡八到了八九月後，便要管糧多，購買糧食，添置柴草，關在寺裡元六個月，像是死去一般。雪溶後山門開放，看見太陽，從暗窟裡抓了出來，你們想想，我們的心情，怎樣興奮？」

蕭思道江冷孫貞娘平兒，由幾個和尚陪伴，一同上山。雪溶了雖是不久，山上的草木，都已萌芽，饒有生氣。和尚說：「經過了冬寒後，樹木長得份外繁茂，不消一個月，花異草滋出，有些像盆一般大，也不知是什麼，五色紛披，十分可愛，花開後便萎，也沒有什麼種子，人說是佛花，却不知它從來歷。」

到了莊嚴寺，洪元勸安淨眼紅衣和尚，早由幾個山中僧衆，陪伴下來，彼此相見，眞是快慰非常。四八不知外間的事，蕭思道把在打箭爐的經過，說了一遍。洪元大叫道：「反了反了，楊騰蛟早知是一個壞人，袁大嫂也偏幫他，恐怕內裡還有什麼特別事情存在。」江冷道：「我懷疑袁大嫂也有一些不法的事，給楊騰蛟知道，才肯這樣幫他，總有明白的一天。」紅衣和尚見了平兒，老不下去，他知平兒知道從天香的家，老臉實在擱不下去，孫貞娘明白這樣的原因，把平兒扯開，也很難爲情，低聲對他說道：「你爸爸不是一個壞人，從天香的事，也不算是一件醜行，將來事情明白過來，他還是一個名頭嘧嘧響的英雄呢？」

各人會合在一起，商量追查史貂奴，總是想不出可行的辦法。下了山後，祇有到處流浪。時日過得很快，不覺又過了兩年。一天，八人在南京渡船西上，船到馬當山口，忽見前面一艘大船，在山下停泊，船上掛了一枝大旗，正是普陀派的標幟。蕭思道江冷都很納罕，忙教梢人把兩船貼近，過船觀看，祇有兩個小廝在船裡，不見有一個普陀派的人，各人不明底故。兩個小廝說，船上有六個人，都入鄱陽湖去了，江冷便明白是從普陀山來的，心裡又十分詫異。不久，又見一艘船，在鄱陽湖划出來。孫貞娘眼快，驚叫起來道：「是張天齊，鐵獅子，竇寶和尚，黑虎王，武玄奘和貝頭陀，他們都來了，是那個請他們來的？」江冷跑出船頭上，嚷了一聲，船上的人，一聽他的聲音，個個凌空跳起，跑上船來，像六頭飛鳥，霎時落下。（九〇）

天羅地網

江陵

二十一：布袋的秘密

「可惜什麼？」林探長說。

「可惜他也許已經死了！」麗娥遇着除陰地說。

「他怎麼死的？」林探長問，同時他已經拆下他腰間的布袋，打開來看看，裡面是些什麼，而麗娥已經跳起來了：「嗅，正想打開來看看，裡面是些什麼？」

「你怎麼得到這個袋子的？」

「你先告訴我，你那個明哥是怎樣死的。」林探長一手把布袋取在身後。

「我並沒有說明哥一定死了，我只是說他也許是死了。因爲他和我同時掉進大海裡的。」麗娥說。

「請你把今天早上的事情說一遍好嗎？」林探長脫了她一眼，「你知道嗎？你的爸爸爲了你，幾乎把他的一條老命也送掉呢！」

麗娥聽了，感激地望了父親一眼，而父親這時正抽着水煙，麗娥接著說：「當時我一心想幫忙明哥，因爲我們得到他的幫忙不少！同時他說他當了警察，不能讓警探知道他是在值班時，走進人家屋裡談天的，他說你大清早坐了車子到處去，是在找警察的勸力，還是懶惰呢，所以我相信他的話，便帶着他一起欺騙你們。只說看見一個警察巡邏，又走到別的地方了，是不是？」

林探長聽到這裡，微微點頭，同時也感歎着眼前的女子，太純眞了。

「後來，他說要到海上玩一次，我知道他是很忙的，難得有點空閒的時間遊玩的，因此，就去了，立刻就去。我以爲只要在海邊圈上一個圈子，也就算了，誰知道明哥竟要我把小船直駛出海呢？我告訴他，恐怕有風，他不信，後來他自己搶着把帆扯起了，很快地我們就到了海心啦。」

「他懂得駛帆的？他懂得風向嗎？」楊老頭問道。

「他懂的，原來他是很懂得水性的呢！」麗娥說。

「快說下去！後來怎樣？還有當時他在船上做什麼？」林探長急急地要聽下去。

「後來，風漸漸起了。他把帆放下了，問我附近有沒有地方可以泊船。當時，我有點生氣，便告訴他沒有。於是他立刻把褲子脫下來，又在船上拔了些木頭鐵環之類，我也看不清他是怎麼弄的，一會兒，便縛好了一包，就像你手裏拿着的那包東西一樣的。」

麗娥的咀巴朝林探長身後的布袋一努，表示就是那個布袋。

林探長把那布袋拆開，果然裏面都是木頭鐵環之類，兩條褲管干都放在裏面，把口紮緊了，看起來，就像一個布袋，林探抓着兩條褲管，用力抖了幾下，裏面的東西都掉了下來，最後竟掉下一個古老的六衣來。（一一〇）

吳越春秋

南宮搏著・王雲畫

館娃宮

第六章

吳王夫差獨自坐在向陽的陽台上，看着濱闊的長廊，看着廊外的綠草地；看着在草地上飛舞的白鴿。……

於是，他昂起頭來，打了一個呵欠，蒼鬱的靈巖山似乎在向他微笑。春風吹着，春草發出淡淡的香氣，……

「來哪——」夫差伸伸腰臂。兩名內侍從門內走到廊上，夫差立刻把他們制止了。內侍覺得惶恐，在門邊怔怔地站住。

「記得，你們不許任何人踏上長廊——除了西施之外，今天不許任何人踏上長廊！知道嗎？」

「是，大王。」內侍垂立着，等待着王的吩咐。

「你們去看看，怎麼還不來——」又是一聲「是」，兩名內侍匆匆地轉身出去。

大約有一刻功夫，大夫王孫駱騎着馬來到了，夫差興奮地立起來問：「怎樣？她來了！」

「立刻就到！」王孫駱站在石階上回答。

「你沒有遲誤吧？」

「君王，我自然不會遲誤的；」

「好！你去迎她——她到的時候敲三下罄！」夫差說，揚聲向屋內的侍從：「準備哪，聽到三聲罄響就奏樂！」

於是，屋內有諧諧的聲響傳出：……

夫差摸着自己的下巴，細膩地把几上的酒杯拿起來，飲了一口，又放下——祇要少許的酒，他就滿足了。

隱隱地，有車輪滾動的聲音，不久，宮門的磐聲響了！於是屋內的樂隊奏起樂來：「西施來了！她——」夫差興奮地自語着，拿起一支玉尺等待着。

又不久，西施步上台階，踏上長廊的地板！於是夫差以玉尺擊響罄，屋內的樂聲突然中止了。

在同時，她看到了君王，剛踏上長廊的西施一怔，就「夫差！」她欣然叫着：「你在此地——」說着，她向他走來。

於是，她發現了長廊的神異——腳踏下去，地板是有彈性的，同時，每走一步，就有一個聲音發出，那聲音清越而不粗。

西施走不到十步，便被這玄異的現象所驚而停止前進。

「夫差，這是甚麼——」她驚得不安地問，可是，她得不到回答；於是，她惶然西顧，週圍一片靜謐；這使得她有手足無措的感覺，猶豫了一下，再繼續前進，於是，那個幽秘的聲音又響了！她急走，聲音也轉爲急促。（四九）

大海生死戰

托蘭原著・林荷譯

七十七：揮舞白手帕

他計劃召集幾個大隊長，舉行一次會議。

當第一個士兵越過大路時，另外一隊德國坦克以及步兵正從另一端開過來，在一個沒有什麼障礙的地方接應。現在，四輛德國坦克沿着大路迅速駛來，不斷地發炮轟擊。蒙恩的部下，還得兩面作戰，唯有撕抱隱蔽，衝鋒奇蹟出現。

D大隊以重機關鎗織成火網，使左邊來的德軍受到阻擋。但是，不過一分鐘，機關槍與鈄子筆炮彈藥成灰燼了。

然後，一隊火箭炮隊衝上前去，開始對疾駛而來的德國坦克瞄準。當他們發射第一枚火箭時，情勢已無望，可是，使他們迅即分散。

在壕溝裡的步兵仍在頑強抵抗。然後，一個士兵忽然站了起來，揮舞白手帕，慢慢的向德國坦克走去。接着，雙方停火，其餘的美國士兵都站了起來。

蒙恩自己也站了起來。然後帶着他的參謀人員以及其他幾個士兵，疾步奔入林中，不見了。

由此向西一哩之處，美軍卡凡特上校的一團步兵也越過公路。

早在拂曉時分，卡凡特親自訪問所屬三個大隊，檢閱部下的情形。現在，他抬起頭，望望天，天色晴朗。「今天，」他想，「一定可以獲得久已期待的傘兵了。」祇要獲得傘兵的增援，他就可以直搗「阿堡」，同時向「聖徹」進攻。

「我們將于十點鐘發動攻勢，」他對他的六大隊長們說。然後偕同幾個大隊長到前線視察去，又對第三大隊的大隊長京林少校說着，看看手錶。「各位，現在剛剛是九點正。」

三位大隊長各自返回他們的單位，那森林彷彿被炮彈爆裂了。大地震撼一大陣，大隊長京雷格中彈掉倒，受了重傷。炮聲忽然停止。卡凡特屈一下膝，將京雷格扶起，並予安慰。

「不要緊」他說。

「我的呼吸很迫促，」京雷格緊抓住卡凡特的手，「我一定要返回我的隊伍。」

「這是當然的」卡凡特說。（一〇七）

理想夫人

其實，這樣的一個故事，可以發生在巴基斯坦之外的任何一處男人還是一家之主的國度裏。它強調這些國家的女性，共生存的主要目的是要使她們的男人能覺得百分之百的快樂，她們以服侍……

……動，避免他在婚前做出違反巴基斯坦風俗的事。而這位事負却是狄波拉，還有，這位由中東飛至紐約，準備下嫁加利格爾的女公主，是不讚美……

正是：欲知後事，且看下文：（廿七）

全港獨一　日本痔科
無痛新法
首創人：該法首創於一九五六年，曾經報章發表，並由日本醫學權威醫學博士清水五郎先生公開表揚介紹，決非誇張，根據自我宣傳可比，患者留意
天樂苗　痔瘡專科
重要說明：本醫自從採用無痛新法療痔以來，治癒各界患者無算，其中不少知名人士，及從外埠遠道到求者，（有醫案可查）無痛新法有其獨特優點，絕非一般誇大宣傳者可比，治療過程不用刀割線紮枯痔等手術，即日止血止痛，數日後自動無痛脫落，永不復發，痛管採用神效掛線法，無痛斷根，一切肛門疾病，或醫不愈，別法無效者，無痛新法保證徹底根治（有女助理）
榮譽鐵証　部一
馮次淇將軍題贈：「頑痔聖手」
日本醫學權威清水五郎醫學博士題贈：「驅痛神速」
張發奎將軍題贈：「著手成春」
鮑少游先生題贈：「醫術精深」
港星聯人吳炳年先生金牌一面「仁心仁術」
花都大酒樓經理劉唐先生題贈：「壽人壽世」
眞憑實據　絕無誇張　歷史悠久　遠近馳名
診所：旺角彌敦道六八七號花都大酒樓二樓　電話：五三五五八
貧者減贈　檢驗免費

麥丁堡餐廳
擴充支店　經已開幕
洗衣街一弍三號　電話：八一二四六五（近亞皆老街口）
正店：太子道二二一零號　電話：八零四八九六
支店：佐敦道三十六號　電話：六一五八二

新麗琪大飯店　結婚禮堂
精製俄國大菜，四美餅餌，主理，座位舒適，環境幽雅，大衆小吃，價格公道，茶會酒會
地址：九龍旺角金山利道十二號A至十四號（即美麗華酒店對面）

單車分期付款　每月付拾元　手續簡便

鳳凰池　冷氣舞苑　處女下海　金橋
大陸小姐　澳門美女　工廠皇后
日夜二時開始　一元
旺角砵蘭街六七號二樓（百老匯戲院側）

快活樓　熱浪舞院
新星玉女　狂飆作風　痴情少女　露莎　文娟　美施
二時開始　一元
佐敦道統一大厦A3號二樓（即統一茶樓二樓由上海街入）

明珠　冷氣舞苑
玉女紫玲　玲玲　芳芳
日夜二時開始　限十二位
白加士街79號二樓（近佐頓道口）

金輪車行
單車總進口　名廠單車應有盡有　特別優待　買一送一架
旺角上海街七〇三號（世界大戲院斜對面）

公寓廉讓
有坐落近尖沙咀公寓，冷氣風扇生財器具齊備，因東主遠行無暇兼顧，有意者電八二一八一洽

龍鳳酒店
幽雅無雜　公寓價錢　七彩棧房　冷熱水喉　冷氣吊扇　任君選擇
紅磡蕪湖街十五號A　電話：八二四五一　八二四七一

美心　冷氣公寓
最幽靜　又舒適　房租平　家庭式
九龍彌敦道轉入　電話：七四二〇一

益珍茶莊
九龍總批發
旺角鼓油街一六號　電話：五九六九零

百利搬運公司
電話：777436　長途65065
專門搬屋

萬茂公寓
環境幽雅　新寬大　冷氣　月租　旅店　電話七七〇一

羅頌如　中醫
電話七七一九

潘柏
民間頑症秘方醫者
增設九龍醫館
專醫久咳痛症痼疾

杜蟲靈藥

提防偽藥　危害健康

八毛一服七天戒斷
掃除黑白煙癮
全記鄒福堂　精神餅

工商日報
資格夠老　消息快確　言論公道　出紙多張　只賣一毫

工商晚報分類廣告
銷數廣　效力大　收費廉
每段　大字四個　小字四十　每天一元　上期收費　不折不扣
凡涉及法律問題廣告，需提供同身份證來本報辦理刊登手續
治刊處：
（一）香港德輔道中四十三號本報廣告部
（二）彌敦道七五六號B地下（即東樂戲院側近太子道口）電話：八〇九六五八
（三）油麻地上海街三一九號老實公司　電話：六四三七九
（四）元朗康莊市場　仁愛診所　電話：二十七八

麗斯　樂都　京華　東方　百樂門

百樂門：今天放映　寶雲尼車站（中文七彩）
東方：今天滿座請早　特藝七彩　冰海奇觀　片上中文
京華：今天四場獻映　邵氏七彩巨片　林黛　趙雷　主演　貂蟬　明早：金像神孩
樂都：連日滿座請早　醉臥沙場君莫笑　中文七彩
麗斯：最後今天四場　美國春光　七彩・片上中文　明天獻映：鐵臂金剛　明早：蓋世英雄

麗聲　皇后　皇都　樂聲　大華　新華　豪華　利舞台　樂宮

利舞台・樂宮：連日滿今天第十天　超透視體七彩・片上中文　才子佳人　加利格蘭・桃麗絲黛　主演
新華・豪華：今天隆重獻映　梨花夫人
樂聲・大華：最後今天　特藝七彩　決死雄師　片上中文　明天：陽糖紅杏
麗聲・皇后・皇都：今天仍映　林黛　趙雷　杜娟　合演　白蛇傳　桃源春戀

消滅大道東死亡彎角 交通當局歡迎提意見

先考慮設警告標誌提醒駕駛人

【本報訊】發言人稱：交通當局考慮在皇后大道東「死亡彎角」設立警告標誌之需要。在過去一年間，該「死亡彎角」曾發生四宗致命之汽車失事。目前該彎角附近，並無警告標誌。

發言人稱：在港九許多地點，業已設立之黑點路標，係為於適當理由：因該區行人與車輛擠迫構成明顯之危險；因轉彎或嚴重之意外數目，有須設此標誌示警。發言人又謂：此等標誌並非靜止者，基于環境之改變，如修路、設立新工廠、學校或其他機構，不斷設立或移動。

在交通部之不斷觀察，及公私團體之建議協助，主要之目的，係在交通應小心之處維持此警告標誌。

發言人並表示歡迎公眾之建議。

夏愨道口撞車 兩人受傷送院

【本報訊】夏愨道美利道口也是交通安全問題地帶之一。昨晚，該處又發生巴士私家車相撞，阿航總經理的兒子及其友受傷送院。

這地方曾發生過嚴重的巴士相撞案件，當時受傷者多人。

昨晚發事時爲十一時四十五分，其時一輛行走跑馬地至急庇利街之一號線巴士四九二七號，由跑馬地開至夏愨道美利道口向干諾道中行駛時，突有一輛新型房車AC九九六號，沿着干諾道中駛入美利道向花園道駛去，不料駛至美利道口時，兩車閃避不及，相撞起來，當時巴士司機煞掣，乃直向西東方行之建築地盤行人木棚撞去，幸司機煞掣及時，未致將木棚撞毀，但巴士前輪已衝上木棚上。當失事時，巴士中乘客嚇至面無人色，幸無傷人。

但該輛私家車則有一西籍男子受傷。由於兩車撞力甚大，巴士撞毀左前車頭，私家車則撞毀左前車尾。

至於傷者是阿聯航空公司經理之兒子愛薩哈山，當車毀前，他駕私家車到啟德機場接其朋友後，乃偕友坐車駛返干德道十七號十樓，其友乃阿聯機場副董事。

赤柱焚燬四木屋 一小童被火燒傷

圖爲大火後，一老婦任容損失猪隻，又無家可歸，痛哭流涕。（本報記者首攝）

【本報訊】赤柱馬坑木屋區今晨大火，四間木屋，二間猪欄被毀，一個小童受傷，起火時來勢兇猛，居民、猪隻亂奔，救命聲、猪聲四起，狼狽非常。

起火地點爲赤柱街坊會右邊的山坑，拔海約一百尺，該處爲木屋區，八十四號隔鄰無門牌木屋，今晨五時四十分，突告起火，迅速間波及八十四號及左右鄰屋，一經起火，整個木屋區秩序大亂，附近居民，恐火波及，攜男帶女四方奔逃。當時所波及之木屋，其中兩間爲猪屋，數十頭猪被火燒近之熱力所迫，猪聲四起，其後在山頭亂竄。

赤柱小型救火車先從赤柱就近灌救，其後三輛由市區趕到。在赤柱街坊會附近開喉，歷喉數百尺向現場猛射，約半小時已將火撲制。

被焚木屋四間：㈠戶主何貴，八八、㈡黃鴻伯，七八。㈢黃燕，八八。㈣黎錦二人，另兩間猪欄。一間爲區毛，一間爲何新所有。傷者男童，爲何貴之子，年方十歲。

據說：今晨五時四十分，無門牌木屋突然燒着，風乘火勢，特別厲利。一說該屋火水燈傾倒，另一說煮猪餸起火，警方現正調查中。（首）

也是風災！菜農神經失常 刺傷侄兒縱火

【本報訊】粉嶺聯和墟一狂漢，突持利刀傷侄兒及企圖放火。事後傷者送院，狂漢送精神病院。

狂漢原是菜農，名潘鏡（四十二歲），南海人。被插傷之侄兒叫潘耀精（六歲）。發生慘事的地點位於聯和墟菜統購站附近，潘鏡在該處種菜已十多年，「溫黛」颶風襲港時，一插而光，由此精神失常，時發狂語。

昨晨六時，潘在門前大叫：「出一個，斬一個！」在園仔爬戲的侄弟及伙記等見他持刀把守門口，祇好往橫門逃出，但侄兒潘耀精逃出時被追趕，于是受刺重傷。

東非商人批評 香港棉業缺乏衝刺

【本報訊】香港棉織業設計家缺乏持續之衝刺力。此係南羅德西亞之入口商班納沿對本港之批評，班納者每年採購港產一百五十萬元之多，渠謂，香港廠商已缺少以前之想像力。渠謂，日本廠商於贏得定單後仍不停努力。彼等會於三個月後又向香港作外款或出品。當美國款相改進款式時，香港只以原有之設計價推銷，因此香港所得者只係劃價市場。渠建議港商應改良設計，而且不要害怕變更。（日）

總商會主席返港 談歐洲各國對港 祇得「同情」二字 對港棉織業表畏懼

【本報訊】本港訪問歐洲之非官方代表團團長費紐斯昨夕返港。據稱：該國所會晤之人士，對香港之困難問題均表同情。但彼等本身亦有困難。彼等畏懼香港之棉織業。

香港總商會主席費紐斯等一行，曾訪問倫敦、巴黎、米蘭、及布魯塞爾等地。渠謂：此係與歐洲工商界進行非官式接觸之一部份。

詢以本港貿易前途，費紐斯謂：尚係不能預言，香港問題在共同市場談判中尚未開始，此行只係將港人之事實與問題陳于有關人士之前。渠謂：米蘭商會會員極欲促進對香港之貿易。渠于兩週前曾與祈德尊赴巴黎，與法國棉業巨頭卡倫商討，在此時，渠曾拜會訪港之阿爾拔親王。（日）

行情乙式 金鈔待變

【本報訊】今晨K金開盤二四九．六二五，與前收市價乙式，迄九時四十分，蹌在二四九．六二五之間。期鈔開盤五．七二二五，價亦與前收市價相同。美電按五．七三二五（前收市價五．七三二五），通天單按五．七三二五（與前收市價乙式），加單按五．三一二五。

倫敦及紐約証券數均報乙式二．七九四及二．七九五。大燄金價乙式三．三五．一二五—．三五．一四五。金鈔市均在牛皮待變中。

九華徑山學童跌斃

【本報訊】九龍九華徑竹仔山一處三丈高的峭壁，昨日下午一時許，一名十三歲的男童跌下死。死者曾瑞祺，係某英文書院FORM1學生，昨日與數同學爬山，其間，不慎失足墮下，頭破血流，當場斃命，死者早喪父，有母及一兄兩姊，聞悉悲慟萬分。

本港股市行情

十月廿二日上午十時三刻報價

（成交）（十時三刻成交股數）

股票名稱	成交	成交股數
滙豐銀行		
又倫敦註冊股票		
東亞銀行		
藍煙囪		
會德豐	一〇．八	一千〇七十四股
又新股		
黃埔船塢		
太古船塢		
大酒店		
置地公司	六四	五百股
又股		
電話公司	三三．七	一百股

長洲男子來港服毒

【本報訊】一報稱居于長洲之男子，昨夕在中環公寓中自服毒，經有關人士報警，將之送院救治。該男子年約二十九，昨夕已時許于上環永樂街之錦旅公寓，暑名馬同晉，旅長洲。據調查後，店伴式購汽水一支，飲後外出，至十一時返公寓，閉門就寢，十一時許，店伴聞房中呻吟，啟門視察，見渠在床上呻吟，自稱生活潦倒，特飲藥毒。（日）

降落不便 澳航停飛

【本報訊】澳門空運公司董事經理羅保稱：港澳班機之停航，係因澳門之降落情況不佳。渠謂，澳門內港淤水淺，因淤泥由珠江三角洲流入。吾人現正與澳政府磋商，治澳門內港或建築一跑道，除非政府將降落情況改善，始能恢復開航，但該公司對包機可能考慮。

港澳客機將于十一月一日停止開航，但羅保否認此舉係因乘客少。渠謂，許多本港商人及遊客均乘搭飛機。同時，直至十一月底，除每逢星期日外，該公司之四座位客機仍如常每日開四班。（日）

倫天樂由台返港

【本報訊】港九鐘表業商會顧問、大昌洋行董事經理、格蘭公司東主倫天樂，昨由台考察返抵港。商會同人，前往機場歡迎。

牛奶公司東區新廠房 本年底啟用 冰塊生產將增加

【本報訊】牛奶冰廠公司在東區興建六層高之廠房，以擴大原有之一百二十五萬立方呎冷藏庫容量。新廠房將安裝造冰機及有二十萬立方呎冷藏容量，以適應日益增加之需要。

牛奶公司發言人稱，新機器已完成，但仍須試驗冰凍系統，故預料年底方能啟用。

早於一八四五年，本港商人即已認識生雪及冷藏庫之需要，因此設立雪廠公司，自美國輸入冰塊。當時冰塊每磅售五仙，每日全港約需七百磅。一八六○年代，本港即有製冰廠設于春園街，每磅冰塊售價減爲四仙，一九七○年代東區冰廠成立，售價再減爲三仙。

一八八○年香港冰公司在東區成立後，由于售價低廉，即再無冰塊入口。其後，怡和公司接辦香港冰公司，並從組成今日之牛奶冰廠冷房公司。（日）

離島搜出軍火案 多人被扣偵訊中

【本報訊】據悉，當局根據遞解外僑出境條例，拘留數人，進行偵訊。此等人被懷疑與十日前長洲附近一小島搜出六批軍火有關。

有關方面，日前在島上發掘出一批軍火，包括手榴彈，輕機關槍，子彈等，此外並有若干軍服。

搜獲軍火時，並無嫌疑人物在場，但當局事後繼續偵查。

與此同時，據報中共邊境軍隊亦加強戒備區之巡邏云。（日）

馬經

週末出賽各駒操練近況綜述（上）

文王

本週末上演的第二次賽馬，有滿馬紅牌生賽，第一場是上次的烏龍賽而補賽者，第四場之第八班六化郎賽，才是此次的正式紅牌賽，全日共賽十場，磯馬祇得二八兩班馬，新馬則ABC三班均有參賽。

新馬與第二班，均在上次賽過，故復課程序初出，上週間僅得一課，第八班馬則在今次是起，其中當有頗大的分別了。茲將各駒的個戰過程，分場綜述如下：

△第一場：紅牌牛補賽，讀者們如看過當日的烏龍跑法，當知其中有盡力與未盡力之分，最盡力而門到底的是小東西與夏文妮，拂威王當入直路而在一里關收韁，蝴蝶在前到，但吳馬與金像獎則在後一段，夜明珠與頂快未跑過，至于復課情形，亦有參差。小東西、夏文妮及旺美馬，均未復課，前兩駒門到尾，當然吃力，休息多幾日，應無大碍。旺美馬年老，跑過後自然要多加休息了。此三駒如在週二復課，則無大碍，否則有問題。

已復課者有蝴蝶，由柯富達代課牛里五十八秒四，頗有進展。夜明珠本擬于週末復課，但王劍影搞來搞去都無法使其開步，于是跨步一圈作了。拂威王在週五即由鄭棣池復課六化郎，一分二十五秒（二十九秒），全程快放，有如擺烏龍時一般，當日收韁早，未認真門過，元氣當無大損。何況當時狀態，亦未超得十分够呢？經過上週的猛放，可能對狀態反有促進之可能，若復課後的表現，似有進步。金像獎亦于週五由彭利來復課，六化郎一分卅二秒四（廿九秒一），更覺滿意，可見島人信任此駒。頂快以適待勞，週五續作六化郎試跑，一分卅五秒（廿九秒四），姿興周驅輕拉住，蹄姿更覺輕快也。

△第二場：新馬C班賽六化郎四十碼，佈十四匹報名。紅纓兒于週五復課，由佐治蘇策德騎陪跳牛里，一分○一秒二（廿九秒二），進步頗多，本週內如續有好反應，便是時候。百里侯上C班五化郎賽棄權，週末再出試慢牛里，半無足道，此駒腳部欠健全，不敢多操快步，近期不易臻狀態。訊當上次C班五化郎亦不出，且缺操了四週，週五再見露臉，一分十四秒的慢牛里，行路一般，還未到火候。過三關出過後，未見復課。實貝于週末由布迪處復操牛里一分○二秒一（廿九秒四），仍覺不俗，韓信上次C班五化郎棄權，缺操了兩週，週末一課，究見郭仔快試六化郎，一分廿七秒（廿八秒四），仍覺上力不够，此駒何以難起？初因未明，脊風在週五由學敏騎復操牛里，一分正。

△第三場：新馬B班賽牛里一七○碼，十四報名。愛花上賽出B班五化郎後，未上名即提升入B班，上週末見復課。比利寶德上次在原班跑六化郎得第四，週末由祭克文復課牛里頗悅目，續有進展，時候將够了。兄弟上賽六化郎，一分廿八秒四快試，一課六化郎，一分廿九秒四（廿九秒二），續有進步，到時候了。一定能上賽六化郎得第三，實在無心插柳下得來。週末復課慢牛里，從容之至，保持有餘。金麗在C班落第而被提升者，上週未復跑。亦未復課。

（廿九秒二），昇有進展，奈賀甯何？幸運女神上次C班一里不出，但操練則未款過，不出原因，當屬未够狀態之類。上週分由王從紀跳二分○七秒一（卅一秒一）的一里，郭子猷試一分卅二秒一（廿九秒一）的六化郎，郭仔的一課，稍有精頭，但仍覺勁弱，要看本週內的最後兩課如何反應而算。保利高上次五化郎不出，上週續試兩課牛里，一快一慢，在磨練中，此駒有悅目腳頭，本週內若有磨煉工夫試出，即宜留意。盛意上賽空馬先走一圈，正式作賽時當疲態畢呈，週五由王從紀復試牛里，未見特別進展，仍要細工。

上次B班六化郎不出，上週續試兩課牛里，磨練加强，前能漸起，本週最後反應，特別留意。十鳥后上次六化郎不出，上週兩課，進展甚好，隨于另眼相看，它與神童有同處之誼，法眼其動態，火花上賽落第而被提升入B班，賽後未復課。仙鹿批上次六化郎不出，缺操兩週，週末續出試半里，仍無大進。

△第四場：第八班第六組六化郎，由紅牌生上陣，有十一匹分組。迎光已由華志操過牛里，近期表現，日有進步，比上賽成熟得多了，當屬由郭德勝騎，仍不妥操練。有寫可取，多數另聘他人，近課如常，進步平常，天后早屬讚業成出時，但譚澤操練，但亦終未見出色，仍乖時候。美麗在上週續作快六化郎及牛里磨練，勇態甘度，本週續作一課六化郎磨練，蜻蜓雖居多，自出操得疏，一週僅作一課牛里，火候不够，便足跑了。本週內作一課六化郎磨練，異序平常，亦未完整，雖入，但以郎周振雄居多，自出神操週作一課六化郎磨練，盈序未正常，近狀只不弱，最近消息有樂觀訊，如廠暫，馬思賓師經驗較了。但運日已由莫華灼過橋，論操練則最足，論狀態仍未起得够，要本週內的兩課，有特別好反應，始可信任。易力未有紅牌過橋，缺課一週後，上週兩課則大有進展，起得反覆，在磨練中，上週兩課慢試，程序練進，又轉緩，反應上似尚有問題，週末一課，究見時候。聖盲操得稍疏，週末一課的快試六化郎，一分廿七秒（廿八秒四），仔跳未覺上好，亦中規矩，即可能配莫華灼快工夫，遂不待言，但不知能否在水準上，將配陣仕商上課，倡不知機得合拍否。（待續）

工商晚報 體育

傑志敗也無怨 元朗勝亦平凡

姚卓然全場最出色

賽後縱論

傑志元朗昨天首次會戰于政府大球場，兩強相遇，號召力強，觀衆入座者，達八成有多，場面相當熱鬧。

昨戰過程平淡，有「大戰」之名，而無大戰之實，雙方演出均未達水準，元朗陣中林鑑林，因傷未克上陣，以何志坤替補其位置，因而技術不強之陳強，故仍能應付裕如，前鋒劉瑞華演出亦未轉好，祇鄧彭年尚能保持水準，下半場幸技術及氣較傑志爲佳，乃贏劉志霖妙射一球，而以一比零險勝傑志。

傑志昨戰亦不佳，攻勢不能可成一氣，當致前後脫節，宋文之中鋒，動作太遲鈍，不起作用，國麗技術亦未完善，姚卓然要瞻前顧後，羅國泰作演出亦平常，因之整條鋒綫，威脅力甚弱，且一開始即採取以守爲攻戰略，形勢較遜於元朗，幸黃兆和、陳輝洪等力挽狂瀾，否則早已敗陣，下半場更呈缺氣現象，終以一球之輸，飲恨收場。

元朗先攻，十一分鐘劉瑞華接球，廿六分鐘，李德輝面對黃兆和起腳過慢，被鄧錦洪向師救出，卅三分鐘，宋文妙傳陳輝，單刀十八碼處射斜，無功而退。至上半場完場，雙方未開紀錄，十八分鐘，劉瑞華妙傳劉志霖，在禁區外勁射，掛網而入，一比零。元朗先開紀錄。廿九分鐘，劉志霖勁射入網，借越位在先，判食「詐糊」。卅一分鐘，鄧彭年埋門勁射，又被黃兆和撲出。四十四分鐘宋文偏門犯規，雖射入，亦被判不算。至完場，雙方無建樹，元朗遂以一比零險勝傑志。

雙方陣容如下：

元朗：盧德權、何志坤、李鑑威、黎松江、羅北、區彭年、劉志霖、李德輝、張鑑瑞、劉國華

傑志：黃兆和、鄧錦洪、尹保松、梁少松、姚卓然、宋文、陳輝洪、梁國強、羅國泰、區志偉

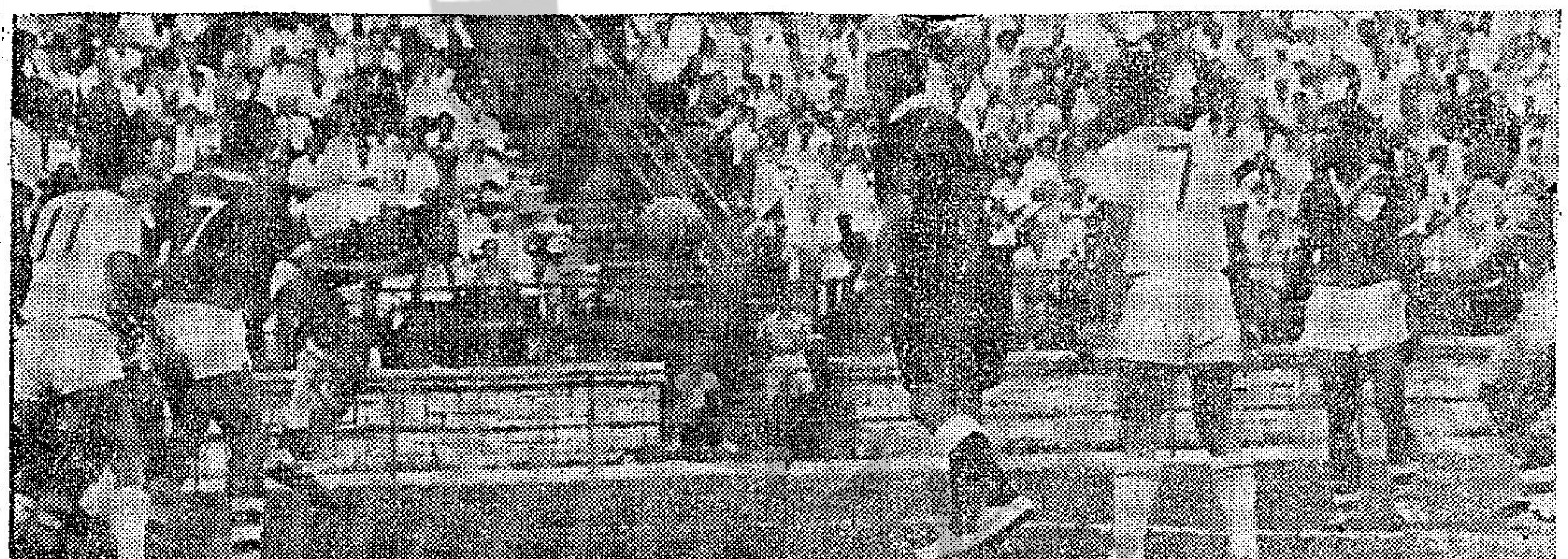

「肉屏風！」

元朗保勝傑志一比○在最後三分鐘傑志猛攻，得一個間接自由球，「猛仔」「撥」「小黑」勁射（圖右）彼元朗左中衛「粉球」（屈身者）用腹擋出。元朗用「肉屏風」保持勝利。（本報記者戊攝）

花絮

三盆水倒埋一盆 傑元收入四盤餘

▲甲組足球聯賽昨日原排出三役，港會場五一七對警察，花墟場東方對南華，足總業已宣佈改期，故昨日僅得港府大球場傑志對元朗一仗舉行。「傑元」大戰，雖節前預售劵滯市，由於假日僅得一場球賽，球迷在四時尚魚貫進場，「入闈」大增，跡象全通，叫部開機，傑志不派不少票房進賬，據票房報出，昨天會場日入場四萬七千六百五十二元，也相當夠味。

▲踢健雪眼看甲組開賽後，東西看台還有「長龍」，經久不斷，難傑張埋怨佢票太慢，影响收入，及至柴君向他解釋，這些「入闈」四時許始趕到場，就算全會場賣都賣唔切，而且開多了幾個機位賣，傑志都算夠到顧了。

：「直唔快的立去打氣，幾左三粒路。」林鑑說：「冇法啦，下場唔聽就唔啦。」

何志坤通天老倌 元朗有佢頂唔順

△場館內何志坤噓茶，「釘仔」問他是否今天替陳燦林，志坤云：「我現在都未知，叫到我打就換衫，否則食太平糭亦一樂也。」「釘仔」笑說：「你是通天老倌，冇你頂唔順呀。」

△林鑑昨午很早到場，和關勁等談球經，口沫橫飛，預備組開賽，元朗隊即離手。

△「黃啤」黃某日前赴台訪問，在台結下不少人緣，今次台大道女子排球隊訪港，「黃啤」招待大道女排軍遊港，觀看「傑元」大戰，全體女娘軍坐于廿八段號座位上，據稱：「盡地主之誼，應該如此，他日我再去台灣時，也可得好印象也。」楊棋保說他爲親女兒心，有番兩度散手。（高倫）

圈中動態

張子岱下週復出 光華新陣已排定

子文被雪藏與子岱無關

張子岱會不會因爲子文被雪藏，而不肯爲光華效力呢？張金海、關洪勁都否認這個可能性，而且光華班主關洪勁已經排定了二十九（星期一）對東方的陣容，赫然有張子岱名字在，將任光華的右內鋒。

關洪勁解釋說：一個球員不在狀態中了，勉強派他上陣是害了他，張子文是這樣，其他光華任何一個球員，以後都會這樣。

關洪勁說他臨時變換陣容，張金海是贊成的，他相信張金海必然支持他的主張，而且「亞香」將會在本週六簽字爲光華效力，四十八小時規定時間以後，將可代表光華上陣對東方。

張子岱是經過七個月被監禁後，本星期五領回，光華球員會籤字在本星期，星期六上午簽字後，註冊，根據規定四十八小時過紙註冊後，立即過足總會。

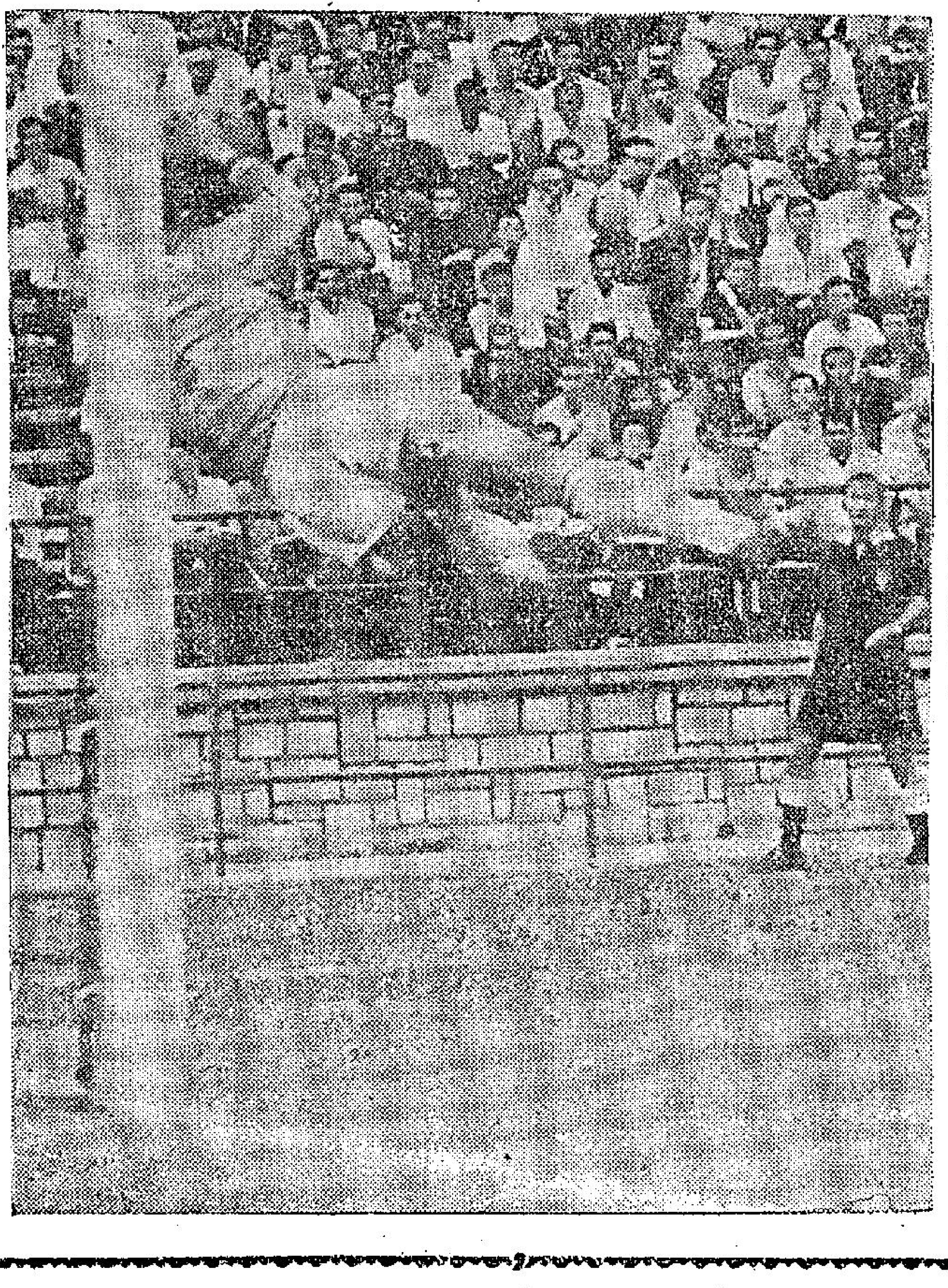

「盧德權之功」

當傑志猛攻之下，又可能贏回一球扳成和局。這一次如不是盧德權接救及時，元朗昨天絕有可能被逼和了。（本報記者戊攝）

幕後搜秘

場地編排問題 足總與警察交惡 料有極大爆炸性

今日在花墟上演之東華對芳卉的甲組及預備組賽，使到原已編定交惡，亦要改期舉行。

一位圈中人士昨表示有傳足總並無依照手續，去函警察會。

這位圈中人說：上述的傳聞，大概係誤解了足總聯賽會章程第九條而已。所以，這位圈中人認爲，只要雙方能在心平氣和之時，互詳細研究一下，便可能一齣而容。

這位圈中人更以一九五○至五一年度香港足球總會會章中文本，翻開章程第三頁第十一條，條文是：「所有會社，應任由總會隨用其球場作爲聯賽，或代表式賽會之用……（以下係足總可隨用其球員者，故畧去）」

他又將足總章程翻至第二十頁，指明足總聯賽會章程第九條，這條全文的第九條，「每一組或一組之每一隊，應與其他同組之每一隊，以甲組及乙組分組或分組之兩輪比賽一次，對於各組球隊的資格及客隊資格，由聯賽委員會統籌，足總章程註明，如有任何球場舉行之賽事，得由委員會指定任何球場舉行。」（金剛）

一週球評

傑志壞在配搭不當 元朗狀態未到巔峯

去週前兩天，甲組足球聯賽一共上演三場，光華四比二勝巴士，愉園亦以四比二勝星島，元朗則以一比○僅勝傑志。三場的戰果絕無冷門爆出。光、愉、元之勝利，總算是合理的。

三仗之中，六個出場的隊伍，均沒有特佳之表現，也沒有特壞的地方。

本來最受人注意的是傑元之戰，可是兩隊的演出不及東南，與愉東兩役之精采。這原因當然因爲傑志的實力不及東、南、愉之強，而元朗亦未臻於狀態巔峯之時。

傑志昨天之敗，敗得十分合理。它的幾名大牌球員雖然盡力以赴，特別是姚卓然之補場飛，甚人激賞，可是它終因配搭上之不够完整，姚卓然屢次搶得攻勢，與及有極合度數的供應，但不是失之於宋文腳下，便失之於梁少松，因此，不能獲得入球的機會，輸波是無可怨言的。

傑志今後之計，還是從配搭上的改善爲首務，也即是須要重新物色適當，才有前途。如無法覓得新人之時，祇得把昨天有較好之表現的陣強，加以嚴密訓練，則是不得其上，而思其次也。

元朗方面，昨天雖然贏得勝仗，可是亦無突出的表現，在九十分鐘的戰情，它不及戰南華、戰愉園時之佳。

它昨日所暴露的弱點，最多是李德燦，他始終是「有頭烏蠅」，亂跑亂撞，李德燦的本色是好時好到了不得，壞時壞到不知所謂，昨天他就暴露其本色了。何志坤之出為後衛，無位置觀，亦不够辣，何志坤到底是中衛材，究竟不宜於打後衛也。

綜觀昨日之戰，傑元雙方均不能算爲完整之師，與東、南等隊仍有距離。

至於個人之演出，傑志以姚卓然最佳，黃兆和數了兩個可入之波，陳輝洪不祇落力，而且有水準以上之表演。元朗以盧松江及劉志霖、區彭年較佳，羅北、李鑑威俱能維持水準。

光華已有起色 巴愉水準維持

前天光華對巴士一役，光華之演出，已覺有起色，比前兩仗踢得較中規矩。這是變陣之一點收穫，吳添來之獨取兩球，爲最有力之証明。大胆來過志首馬邁前鋒的，後來改踢後衛，本年自美國回港後，在打七人賽時，已顯露其射門工夫比普通好。他有了前天之「士哥」，今後他在鋒綫的位置，光華對之，應該不須再作變動了。可惜他的腳法，勁則已足，細膩則分量未够。梁少松傷愈復出後，以前天之演出最佳，他在左方的威脅力最大，林錦棠之噴後中鋒踢法，也有小成就，劉繼照、張子慧兩輔亦演出有作用。吳添在打在光華踢後衛未見出色，前天打至下半場漸有把握，他繼續打後衛的話，有可能應付得來。

本月廿九日張子岱復出以後，光華的前鋒綫可編成吳添來、劉繼照、張子岱、張子慧、梁偉雄，而中衛綫必改成梁桂康、劉錫、林錦棠，則光華的陣容，將會更爲穩當了。

巴士那天之演出，已不如戰南華時之出色，上半場絕無攻勢可言。下半場漸入佳境，以個人論，張永鴻打越佳，周少雄始終維持狀態，而衛佛全之老練穩橫，究屬可人。

愉星之戰，愉園以較雄厚之實力，自然可以寫意，演出全場火爆味，先後有可能表，及星島之陣，被淡波劣跡，遜（下可）

天氣與潮水

聯合國昨委出駐新島行政官

哥倫比亞

美代表鄭重指出